



**KOMENTÁŘ K HOSPODAŘENÍ STATUTÁRNÍHO
MĚSTA OPAVY ZA ROK 2025**

Obsah

1. ÚVOD	3
2. HOSPODAŘENÍ MĚSTA	5
2.1 SHRNU TÍ – SCHVÁLENÝ ROZPOČET	5
2.2 ÚPRAVY ROZPOČTU	6
2.3 STAV FINANČNÍCH PROSTŘEDKŮ K 31. 12. 2025	9
2.3.1 ZBŮ	9
2.3.2 FONDY	9
2.4 VÝSLEDEK ROZPOČTOVÉHO HOSPODAŘENÍ	9
2.5 PLNĚNÍ ROZPOČTU PŘÍJMŮ	10
2.5.1 DAŇOVÉ PŘÍJMY	11
2.5.2 NEDAŇOVÉ PŘÍJMY	15
2.5.3 KAPITÁLOVÉ PŘÍJMY	18
2.5.4 PŘIJATÉ DOTACE	19
2.6 PLNĚNÍ ROZPOČTU VÝDAJŮ	21
2.7 KONSOLIDACE	26
2.8 FINANCOVÁNÍ	26
2.9 ZADLUŽENOST	27
3 HOSPODAŘENÍ S MAJETKEM	28
4 MĚSTSKÉ ČÁSTI	30
5 POVODNĚ	30
6 OSTATNÍ	31
7 SEZNAM POUŽITÝCH ZKRATEK	31

1. ÚVOD¹

Město Opava leží na stejnojmenné řece v úrodném údolí mezi výběžky Nížkého Jeseníku a Poopavské nížiny. V současnosti se Opava rozkládá na 90 km² a k 31.12.2023 měla 55 185 obyvatel, 562 cizinců s trvalým pobytem nad 90 dní, tzn. celkem 55 747 obyvatel – počet obyvatel k 31.12.2023 je uveden v souvislosti s výpočtem objemu finančních prostředků pro městské části. V souladu se Statutem města (OZV 4/2015 v platném znění), přílohou č. 3 (Zásady rozpočtového hospodaření městských částí statutárního města Opavy) je výsledný podíl na sdílených daních vypočten pomocí počtu obyvatel k 31.12. minus dva roky od roku, na který se rozpočet připravuje, tzn., pro rozpočet roku 2025 byl použit počet obyvatel k 31.12.2023.

členění údajů podle městských částí²

část obce	počet obyvatel
OPAVA (nečleněná část města)	47 536
KOMÁROV	1 316
MALÉ HOŠTICE	1 733
MILOSTOVICE	305
PODVIHOV	794
SUCHÉ LAZCE	1 054
VÁVROVICE	1 343
VLAŠTOVIČKY	424
ZLATNÍKY	355
Obec Opava celkem	54 860

Cizinci³ s trvalým pobytem	558
Cizinci³ s přechodným pobytem	1 909
Celkem počet obyvatel SMO k 31. 12. 2023	<u>57 327</u>

Centrální oblast města se nečlení na městské části a je spravována přímo zastupitelstvem a magistrátem města v rámci samostatné i přenesené působnosti. Tuto oblast tvoří:

- evidenční část Město (k. ú. Opava-Město),
- většinový díl evidenční části Předměstí (k. ú. Opava-Předměstí) bez základní sídelní jednotky Karlovec,
- evidenční část Kateřinky (k. ú. Kateřinky u Opavy),
- evidenční část a katastrální území Kylešovice,
- většinový díl evidenční části Jaktař (bez ZSJ Vávrovická tvořené čtyřmi dvojdomy).

Okrajové části města jsou rozčleněny do osmi samosprávných městských částí:

¹ zdroj: www.opava-city.cz

² zdroj: Magistrát města Opavy, ohlašovna

³ dle dat získaných na webových stránkách MVČR (Informativní počet cizinců s pobytem (nad 90 dní) v obcích a městských částech vybraných obcí)

- Komárov (evidenční část Komárov tvořená katastrálním územím Komárov u Opavy, bez základního sídelní jednotky Komárovské Chaloupky),
- Malé Hoštice (tvořeny stejnojmennou evidenční částí a katastrálním územím),
- Milostovice (tvořeny stejnojmennou evidenční částí a katastrálním územím),
- Podvihov (katastrální území Podvihov a část katastrálního území Komárov u Opavy – ZSJ Komárovské Chaloupky),
- Suché Lazce (tvořeny stejnojmennou evidenční částí a katastrálním územím),
- Vávrovice (tvořeny evidenční částí Vávrovice na katastrálních územích Vávrovice, Držkovice a Palhanec) a dále základní sídelní jednotkou Karlovec (díl evidenční části Předměstí na katastrálním území Opava-Předměstí) a základní sídelní jednotkou Vávrovická (čtyři dvojdomky v evidenční části a katastrálním území Jaktař),
- Vlaštovičky (tvořeny evidenční částí Vlaštovičky na katastrálních územích Vlaštovičky a Jarkovice),
- Zlatníky (tvořeny stejnojmennou evidenční částí a katastrálním územím Zlatníky u Opavy).

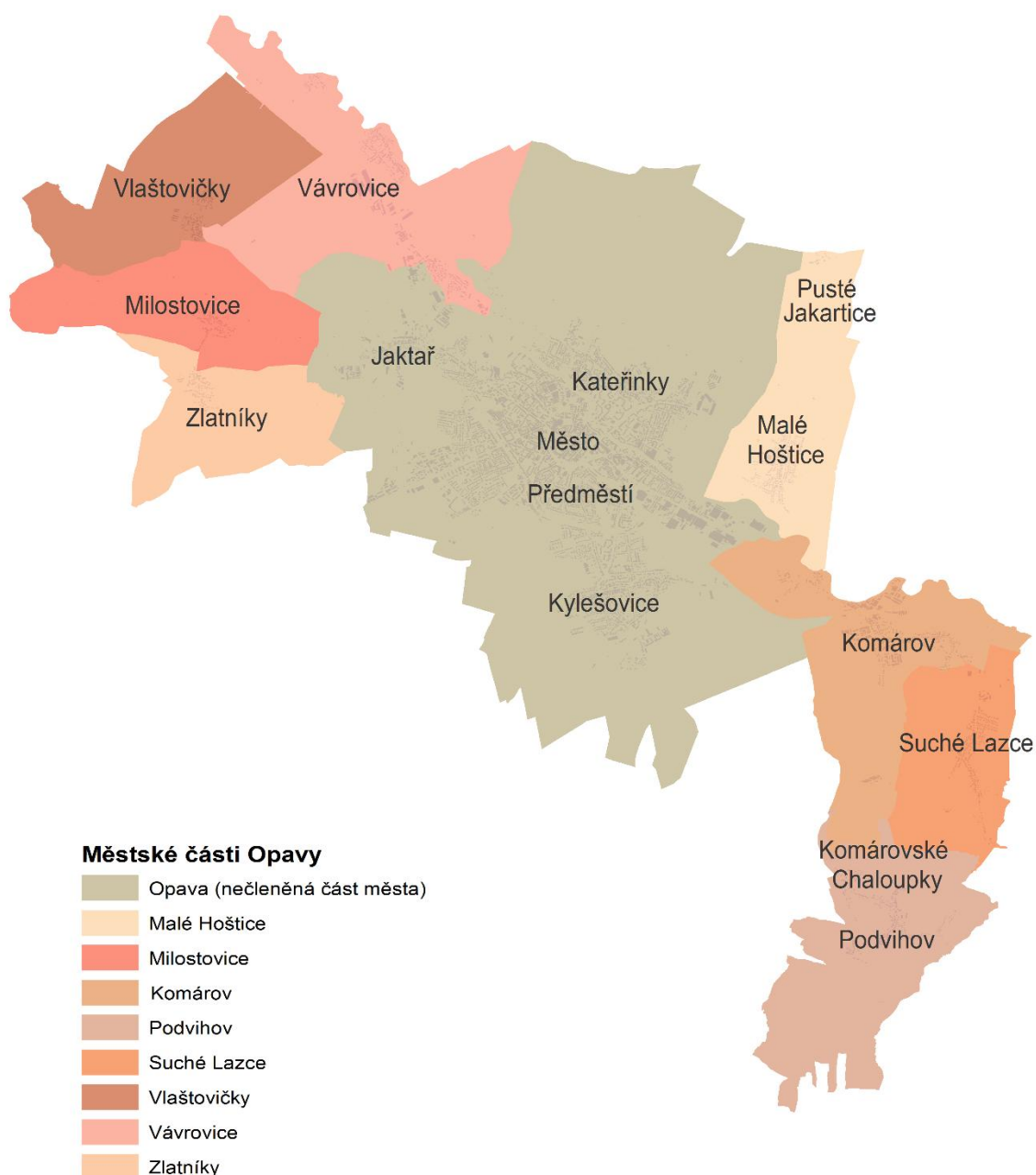

ORP Opava

Statutární město Opava se stalo obcí s rozšířenou působností po zániku okresních úřadů (k 1. lednu 2003). Vykonává státní správu v přenesené působnosti ve svém správním obvodu. Jedná se v první řadě o následující potřebné agendy, které občané nejčastěji využívají:

- evidence obyvatel,
- vydávání cestovních a osobních dokladů,
- vydávání řidičských průkazů, technických průkazů, evidence motorových vozidel,
- živnostenské oprávnění,
- sociálně právní ochrana dětí,
- péče o staré a zdravotně postižené občany,
- vodoprávní řízení, oblast odpadového hospodářství a ochrany životního prostředí,
- státní správa lesů, myslivosti a rybářství,
- oblast dopravy a silničního hospodářství.

Ve správním obvodu statutárního města Opavy je **41 obcí**, konkrétně:

Branka u Opavy, Bratříkovice, Brumovice, Budišovice, Dolní Životice, Háj ve Slezsku, Hlavnice, Hlubočec, Hněvošice, Holasovice, Hrabyně, Hradec nad Moravicí, Chlebičov, Chvalíkovice, Jakartovice, Jezdkovice, Kyjovice, Lhotka u Litultovic, Litultovice, Mikolajice, Mladecko, Mokré Lazce, Neplachovice, Nové Sedlice, Oldřišov, **Opava**, Otice, Pustá Polom, Raduň, Skřipov, Slavkov, Služovice, Sosnová, Stěbořice, Štáblovice, Štítina, Těškovice, Uhlířov, Velké Heraltice, Velké Hoštice, Vršovice

2. HOSPODAŘENÍ MĚSTA

2.1 SHRNU TÍ – SCHVÁLENÝ ROZPOČET

Rozpočet statutárního města Opavy (dále SMO) na rok 2025 byl schválen na zasedání Zastupitelstva statutárního města Opavy (dále ZMO) dne 09.12.2024 usnesením č. 472/12/ZM/24. Následně, Radou města Opavy (dále RMO) dne 28.01.2025, usnesením č. 3155/64/RM/25 byl schválen rozpis rozpočtu na rok 2025.

Rozpočtové příjmy byly schváleny ve výši 1 712 561 435 Kč a rozpočtové výdaje ve výši 1 648 608 735 Kč. Podrobnější členění rozpočtovaných příjmů a výdajů (včetně upraveného rozpočtu, skutečnosti a z různých pohledů) je uvedeno zejména v přílohách:

- A3_FIN_2_12_vykaz_pro_plnění_rozpocetu_2025
- A4_vykaz_pro_hodnoceni_plneni_rozpocetu_2025
- A6_plneni_ukazatelu_rozpocetu_2025
- A7_plneni_rozpocetu_prijmy_vydaje_2020_2025
- A8_vysledek_rozpocetoveho_hospodareni_2025
- A9_plneni_prijmu_dle_polozek_2025
- A10_cerpani_vydaju_dle-odboru_2025
- A11_plneni_a_cerpani_vydaju_dle_druhoveho_plneni_(POL)_2025
- A12_plneni_a_cerpani_vydaju_dle_odvetvoveho_trideni_(ODPA)_2025
- A13_cerpani_vydaju_dle_akci_(ORG)_2025

Rozpočet byl schválen jako přebytkový, přebytek ve výši 63 952 700 Kč kryl financování (splátky úvěrů a tvorbu fondů).

Oblast financování na straně příjmů obsahovala zapojení mimorozpočtových zdrojů, tzn. financování výdajů, které byly kryty finančními prostředky z fondů (fond obnovy vodovodů

a kanalizací, sociální fond). Na straně výdajů jsou zohledněny přiděly do fondů (sociální fond, zajišťovací fond, fond obnovy vodovodů a kanalizací a fond školství) a splátky úvěru.

V roce 2025 město v oblasti financování plánovalo:

na straně příjmů:

➤ použití sociálního fondu	+ 12 424 600 Kč
➤ <u>zapojení fondu obnovy vodovodů a kanalizací</u>	+ 605 000 Kč
	celkem + 13 029 600 Kč

na straně výdajů:

➤ tvorba sociálního fondu	- 12 424 600 Kč
➤ tvorba zajišťovacího fondu	- 100 000 Kč
➤ tvorba fondu obnovy vodovodů a kanalizací	- 3 100 000 Kč
➤ tvorba fondu školství	- 13 949 700 Kč
➤ splátka revolvingového úvěru KB 400 mil. Kč (9962)	- 13 336 000 Kč
➤ <u>splátka revolvingového úvěru KB 460 mil. Kč (9963)</u>	- 34 072 000 Kč
	celkem – 76 982 300 Kč
	saldo - 63 952 700 Kč

Saldo financování bylo schváleno ve výši – **63 952 700 Kč**, což odpovídá přebytku mezi schválenými příjmy a výdaji. Po zohlednění salda financování (v případě kladného salda se přičítá k příjmům, v případě záporného salda se od příjmů odečítá) byl rozpočet schválen jako vyrovnaný ve výši 1 648 608 735 Kč.

Schválený rozpočet příjmů představoval **daňové příjmy** ve výši **1 396 437 800 Kč**, **nedaňové příjmy** ve výši **173 812 135 Kč**, **kapitálové příjmy** ve výši **43 134 800 Kč** a **přijaté dotace (transfery)** ve výši **99 176 700 Kč**, které představují neinvestiční přijatý transfer ze státního rozpočtu v rámci souhrnného dotačního vztahu na výkon v přenesené působnosti ve výši 76.556.800 Kč a neinvestiční transfery od obcí na dopravní obslužnost (MHD) ve výši 4.159.100 Kč. **Celkem schválený rozpočet příjmů činil 1 712 561 435 Kč.**

Schválený rozpočet výdajů se členil na **běžné výdaje** ve výši **1 473 920 900 Kč** a **kapitálové výdaje** ve výši **174 687 835 Kč**, **celkem 1 648 608 735 Kč.**

2.2 ÚPRAVY ROZPOČTU

Během roku 2025 byly závazné ukazatele rozpočtu upraveny (navýšeny či sníženy) na základě rozpočtových opatření schválených RMO (598 rozpočtových opatření) nebo ZMO (14 rozpočtových opatření). Dále byl rozpočet upravován v rámci jednotlivých ukazatelů rozpočtu na základě 197 změn rozpisů rozpočtu schválených v RMO a 7 změn rozpisů rozpočtu schválených v ZMO. V rámci kompetencí odboru finančního a rozpočtového bylo provedeno dalších 410 změn rozpisů rozpočtu u odborů Magistrátu města Opavy a Městské policie Opava a dalších 345 změn rozpisů rozpočtu u městských částí. Celkem bylo zpracováno 612 rozpočtových opatření a 959 změn rozpisů rozpočtu.

ÚPRAVY ROZPOČTU 2025

popis	Kč	poznámka
schválený rozpočet 2025 - příjmy	1 712 561 435,00	
úpravy:		
daňové příjmy	17 549 040,00	
<i>v tom:</i>		
- sdílené daně	0,00	
- daň z příjmů PO placená obcí	17 537 040,00	rozpočtově neutrální, obec platí sama sobě
- poplatky	12 000,00	1359 - na podporu ekologické likvidace
nedaňové příjmy	49 085 244,54	zejména vratky transferů ve výši 7.084.892,89 Kč, přijaté dary ve výši 4.147.460,00 Kč a přijaté pojistné za povodně ve výši 29.660.800,00 Kč
kapitálové příjmy	353 922,00	
přijaté dotace	384 595 443,86	viz přílohy A25 a A26
upravený rozpočet příjmů	2 164 145 085,40	
schválený rozpočet 2025 - výdaje	1 648 608 735,00	
běžné výdaje	917 912 132,86	zejména finanční vypořádání z roku 2024 ve výši 796.032.753,64 Kč, zapojení zůstatku ZBÚ z roku 2024 ve výši 201.403.096,08 Kč, finanční vypořádání z kontokorentu ve výši 288.245.278,80 Kč, finanční vypořádání z fondu rezerv a rozvoje ve výši 162.194.947,00 Kč, přijaté dotace ve výši 384.596.143,86 Kč
kapitálové výdaje	1 035 766 005,19	
upravený rozpočet výdajů	3 602 286 873,05	
saldo financování 2025	-63 952 700,00	
saldo krátkodobé financování	1 213 849 208,85	finanční vypořádání 2024, zapojení zůstatku ZBÚ, zapojení fondů - popis viz výdaje
saldo dlouhodobé financování	288 245 278,80	
upravený rozpočet 2025 včetně financování	1 438 141 787,65	
ROZDÍL MEZI UPR. PŘÍJMY A UPR. VÝDAJI	-1 438 141 787,65	vyrovnává financování - rozpis níže

poznámka: finanční vypořádání je suma nevypořádaných závazků k 31. 12. předcházejícího roku

Souhrnné informace k hospodaření lze vyčíst z Výkazu pro hodnocení plnění rozpočtu FIN 2-12 (příloha A3) nebo z Přehledu pro hodnocení plnění rozpočtu 120 (příloha A4).

Výsledek rozpočtového hospodaření v letech 2015 – 2025 je obsažen v příloze Výsledek rozpočtového hospodaření (příloha A8) nebo podrobněji v příloze Plnění rozpočtu příjmy a výdaje 2020-2025 (příloha A7).

Jak je již výše uvedeno, v průběhu roku byl rozpočet upravován na základě rozpočtových opatření – změn závazných ukazatelů (612) a změn rozpisů rozpočtu (959). Úpravy proběhly v celkové výši 1 953 678 138,05 Kč, z toho navyšujících a snižujících rozpočet v rámci RMO bez dotací byla rozpočtová opatření ve výši 51 779 493,17 Kč, což představuje 3,14%

schváleného rozpočtu, čímž byl dodržen 10% limit schválený ZMO (v rámci schválení rozpočtu na rok 2025).

REKAPITULACE SCHVÁLENÝCH ROZPOČTOVÝCH OPATŘENÍ k 31.12.2025				
				v Kč
	schválený rozpočet	úpravy RMO	úpravy ZMO	upravený rozpočet
příjmy				
1xxx	1 396 437 800,00	12 000,00	17 537 040,00	1 413 986 840,00
2xxx**	173 812 135,00	49 085 244,54	0,00	222 897 379,54
3xxx	43 134 800,00	353 922,00	0,00	43 488 722,00
4xxx	99 176 700,00	384 595 443,86	0,00	483 772 143,86
celkem	1 712 561 435,00	434 046 610,40	17 537 040,00	2 164 145 085,40
výdaje		úpravy RMO a ZMO		
5xxx	1 473 920 900,00	917 912 132,86		2 391 833 032,86
6xxx	174 687 835,00	1 035 766 005,19		1 210 453 840,19
celkem	1 648 608 735,00	1 953 678 138,05		3 602 286 873,05
financování*				
8115 - příjem	13 029 600,00	2 328 326,63	1 211 529 142,72	1 226 887 069,35
8115 - výdaj	-29 574 300,00	0,00	-8 260,50	-29 582 560,50
8115 - celkem	-16 544 700,00	2 328 326,63	1 211 520 882,22	1 197 304 508,85
8123 - příjem	0,00	0,00	0,00	0,00
8123 - výdaj	0,00	0,00	0,00	0,00
8123 - celkem	0,00	0,00	0,00	0,00
8124 - příjem	0,00	0,00	0,00	0,00
8124 - výdaj	-47 408 000,00	0,00	0,00	-47 408 000,00
8124 - celkem	-47 408 000,00	0,00	0,00	-47 408 000,00
8905 - příjem	0,00	0,00	288 245 278,80	288 245 278,80
8905 - výdaj	0,00	0,00	0,00	0,00
8905- celkem	0,00	0,00	288 245 278,80	288 245 278,80
celkem	-63 952 700,00	2 328 326,63	1 499 766 161,02	1 438 141 787,65
příjmy + financování	1 648 608 735,00	436 374 937,03	1 517 303 201,02	3 602 286 873,05
RO celkem		436 374 937,03	1 517 303 201,02	
RO celkem RMO+ZMO		1 953 678 138,05		
RO RMO celkem bez dotací		51 779 493,17		

*

8115 - změna stavu krátkodobých prostředků na bankovních účtech

8123 - dlouhodobé přijaté půjčené prostředky

8124 - uhrazené splátky dlouhodobých přijatých půjčených prostředků

8905 - kontokorent

procento (výpočet dle
pověření - usnesení
ZMO) 3,140799395

2.3 STAV FINANČNÍCH PROSTŘEDKŮ K 31. 12. 2025

2.3.1 ZBÚ

K 31. 12. 2025 SMO disponovalo finančními prostředky ve výši 783 765 586,07 Kč (zůstatek bez fondů - fondy jsou účelově vázány) + 300.000.000,00 Kč, které mělo SMO deponované na termínovaném vkladu (rozpočtované, ale zatím nespotřebované finanční prostředky), tzn. **celkem 1 083 765 586,07 Kč**. Po vypořádání vztahů se státním rozpočtem za rok 2025, již uzavřených smluvních vztahů, ostatních nároků (celkem 510 846 185,26 Kč) a odečtu 80 453 000 Kč, které byly zapojeny do rozpočtu města roku 2026 (usnesení ZMO č. 688/17/ZM/2025 ze dne 09.12.2025) **zůstalo k rozdělení v roce 2026 finanční objem ve výši 492 466 400,81 Kč**. Z tohoto objemu byl navržen převod finančních prostředků ve výši 133 000 000 Kč do Fondu rezerv a rozvoje ke krytí vlastních podílů dotace k projektu „Revitalizace dukelská kasárna Opava – objekty 02 a 03 v dalších letech + rezerva na krytí případných víceprací u stejného projektu. Další 209 833 169,81 Kč bylo deponováno na rezervě Finančního a rozpočtového odboru MMO ke krytí dalších projektů – tyto finanční prostředky budou postupně uvolňovány na základě priorit a připravenosti. Podrobné rozdělení, jak bylo naloženo se zůstatkem ZBÚ za rok 2025 je zpracováno v přílohách Bxxxx (finanční vypořádání za rok 2025 a rozdělení zůstatku ZBÚ za rok 2025). O konečném rozdělení rozhodlo ZMO na svém jednání dne 27.04.2026, svým usnesením č. 789/19/ZM/26.

2.3.2 FONDY

Přehled zůstatků na fondových účtech k 31.12.2025.

- Fondy rezerv a rozvoje 219 724 188,23 Kč
(obsahuje rozpočtovou alokaci (rozpočtově vázáno) na akci „Zimní stadion – rekonstrukce“ ve výši 150.000.000,00 Kč)
- Zajišťovací fond 2 604 877,71 Kč
- Fond obnovy vodovodů a kanalizací 32 401 171,07 Kč
- Povodňový fond 401 724,69 Kč
- Fond bydlení 100 597,66 Kč
- Sociální fond 6 370 245,60 Kč
- Fond školství 13 862 382,41 Kč

Celkem zůstatek na fondech

275 465 187,37 Kč

2.4 VÝSLEDEK ROZPOČTOVÉHO HOSPODAŘENÍ

Příjmy a výdaje v členění dle rozpočtové skladby v Kč:

TŘÍDA	NÁZEV	Schválený rozpočet	Upravený rozpočet	Skutečnost 2025
1	DAŇOVÉ PŘÍJMY	1 396 437 800,00	1 413 986 840,00	1 520 013 989,93
	v tom daň z příjmu právnických osob za obce	30 000 000,00	47 537 040,00	47 537 040,00
	DAŇOVÉ PŘÍJMY BEZ daně z příjmu PO za obce	1 366 437 800,00	1 366 449 800,00	1 472 476 949,93
2	NEDAŇOVÉ PŘÍJMY - celkem	173 812 135,00	222 897 379,54	287 663 711,21
3	KAPITÁLOVÉ PŘÍJMY	43 134 800,00	43 488 722,00	46 345 183,40

4	PŘIJATÉ DOTACE	99 176 700,00	483 772 143,86	3 652 790 214,97
	v tom: transfery v rámci souhr. dotačního vztahu ze SR	75 711 600,00	75 711 600,00	75 711 600,00
	převody na účtech (pol.413x)			3 168 600 564,11
	PŘIJATÉ DOTACE BEZ převodů	99 176 700,00	483 772 143,86	484 189 650,86
	PŘÍJMY CELKEM	1 712 561 435,00	2 164 145 085,40	5 506 813 099,51
	KONSOLIDACE PŘÍJMŮ	0,00	0,00	3 168 600 564,11
	PŘÍJMY CELKEM BEZ KONSOLIDACÍ	1 712 561 435,00	2 164 145 085,40	2 338 212 535,40
5	BĚŽNÉ VÝDAJE	1 473 920 900,00	2 391 833 032,86	4 919 549 763,51
	v tom: převody na účtech (pol.534x)			3 168 600 564,11
	BĚŽNÉ VÝDAJE BEZ převodů	1 473 920 900,00	2 391 833 032,86	1 750 949 199,40
6	KAPITÁLOVÉ VÝDAJE	174 687 835,00	1 210 453 840,19	482 026 717,75
	VÝDAJE CELKEM	1 648 608 735,00	3 602 286 873,05	5 401 576 481,26
	KONSOLIDACE VÝDAJŮ			3 168 600 564,11
	VÝDAJE CELKEM BEZ KONSOLIDACÍ	1 648 608 735,00	3 602 286 873,05	2 232 975 917,15
	VÝSLEDEK HOSPODAŘENÍ BEZ FINANCOVÁNÍ	63 952 700,00	-1 438 141 787,65	105 236 618,25
	VÝSLEDEK HOSPODAŘENÍ BEZ PŘEVODŮ	63 952 700,00	-1 438 141 787,65	105 236 618,25
	FINANCOVÁNÍ	-63 952 700,00	1 438 141 787,65	-105 236 618,25
	v tom: změna stavu krátkod.prostř.na bankovních účtech	-16 544 700,00	1 197 304 508,85	-57 947 592,25
	aktivní krátkodobé operace řízení likvidity příjmy	0,00	0,00	0,00
	aktivní krátkodobé operace řízení likvidity výdaje	0,00	0,00	0,00
	přijaté krátkodobé půjčené prostředky			
	uhrazené krátkodobé půjčené prostředky			
	přijaté dlouhodobé půjčené prostředky	-47 408 000,00	-47 408 000,00	-47 405 336,00
	uhrazené dlouhodobé půjčené prostředky			
	mimorozpočtové prostředky (cizí, RPDP...)			116 310,00
	kontokorent + splátka		288 245 278,80	
	VÝSLEDEK HOSPODAŘENÍ	0,00	0,00	0,00

2.5 PLNĚNÍ ROZPOČTU PŘÍJMŮ

Příjmy SMO byly rozpočtovány v roce 2025 ve schváleném rozpočtu ve výši 1 712 561 435 Kč. Metodická změna nastala u rozpočtování dotací. Pro sestavování rozpočtu na rok 2025 a dále byly (a jsou) územní samosprávné celky (dále ÚSC) v oblasti rozpočtování transferů povinni řídit se "Metodickým pokynem Ministerstva financí k obsahu rozpočtu územního samosprávného celku podle rozpočtových pravidel územních rozpočtů - transfery poskytované ze státního rozpočtu". Uvedená metodika byla zveřejněna ve Zprávách Ministerstva financí České republiky pro finanční orgány obcí a krajů dne 30.10.2023 (ročník 2023, číslo 1). Dle uvedené metodiky mají být součástí rozpočtu ÚSC transfery v rámci souhrnného dotačního vztahu (**příspěvky** na výkon státní správy), investiční a neinvestiční transfery na základě vydaného právního aktu a dále neinvestiční transfery poskytované ze státního rozpočtu na základě příslušného podkladu (např. střednědobý plán rozvoje sociálních služeb; výše skutečně realizovaných výdajů, které budou v následujícím roce refundovány ze státního rozpočtu; uzavřená smlouva) nebo provedeného kvalifikovaného odhadu výše transferu (např. dle výše transferu z minulého roku apod.) pokud nebyl vydán právní akt (zpravidla rozhodnutí o poskytnutí dotace). V těchto případech se jedná o neinvestiční transfery, které jsou stanoveny zákonem nebo jsou poskytovány na základě uzavřené smlouvy s Českou republikou a jsou svojí povahou mandatorní nebo pravidelně se opakující. Pro statutární město

Opava se jedná o transfery na krytí výdajů na: volby, výkon sociálně-právní ochrany dětí a výkon sociální práce (s výjimkou sociálně-právní ochrany dětí).

Dle výše uvedeného schválený rozpočet v přijatých dotacích (transferů) obsahoval:

- souhrnný dotační vztah (tzv. dotace na přenesenou působnost, dále SDV) ve výši 75 711 600 Kč
- neinvestiční přijaté transfery od obcí (na dopravní obslužnost okolních obcí MHD – na základě uzavřených smluv) ve výši 4 159 100 Kč.
- neinvestiční přijaté transfery z všeobecné pokladní správy - dotace na volby ve výši 2 036 000 Kč (předpoklad)
- neinvestiční přijaté transfery ze státního rozpočtu - dotace na orgán sociálně-právní ochranu dětí (dále OSPOD) ve výši 14 120 000 Kč (předpoklad)
- neinvestiční přijaté transfery ze státního rozpočtu - dotace na výkon sociální práce (mimo OSPOD) ve výši 3 150 000 Kč (předpoklad).

Celkový objem přijatých transferů dosahoval výše 99 176 700 Kč. U transferů, kde je uveden předpoklad, došlo v průběhu roku k úpravě dle přijatých rozhodnutí jak směrem nahoru, tak dolů.

Upravený rozpočet k 31. 12. 2025 počítal s celkovými příjmy 2 164 145 085,40 Kč, přičemž dotace byly plánované ve výši 483 772 143,86 Kč. K 31. 12. 2025 byly příjmy naplněny do objemu 2 338 212 535,40 Kč (z toho dotace 484 189 650,86 Kč). Podrobné plnění příjmů dle položek obsahuje příloha A9_plneni_prijmu_dle_polozek_2025 (a další přílohy - A3, A4, A6, A7, A8).

Plnění příjmů 2021-2025:

	skutečnost 2021 v Kč	skutečnost 2022 v Kč	skutečnost 2023 v Kč	skutečnost 2024 v Kč	skutečnost 2025 v Kč
sdílené daně celkem	900 508 317,32	1 031 998 779,02	1 174 800 630,59	1 152 616 726,60	1 201 241 960,02
daň z příjmu PO za obce	46 757 270,00	32 451 900,00	83 347 030,00	41 357 800,00	47 537 040,00
daň z nemovitosti	67 451 833,77	69 630 814,62	68 042 886,67	119 650 447,41	173 253 817,15
poplatky (13xx)	105 374 875,19	137 638 302,62	158 179 331,76	116 568 169,77	97 981 172,76
daňové příjmy celkem	1 120 092 296,28	1 271 719 796,26	1 484 369 879,02	1 430 193 143,78	1 520 013 989,93
nedaňové příjmy*	170 883 307,00	205 800 911,06	207 271 666,19	396 883 480,04	287 663 711,21
kapitálové příjmy	24 942 008,75	119 447 612,96	18 288 735,01	9 518 963,80	46 345 183,40
vlastní příjmy celkem	1 315 917 612,03	1 596 968 320,28	1 709 930 280,22	1 836 595 587,62	1 854 022 884,54
přijaté transfery	374 831 508,36	352 069 955,77	199 990 487,05	487 995 265,79	484 189 650,86
PŘÍJMY celkem	1 690 749 120,39	1 949 038 276,05	1 909 920 767,27	2 324 590 853,41	2 338 212 535,40

* výši nedaňových příjmů ovlivnilo přijaté pojistné plnění na povodně (2024 - 118 mil Kč, 2025 - 29,66 mil. Kč)

2.5.1 DAŇOVÉ PŘÍJMY

2.5.1.1 SDÍLENÉ DANĚ

Stěžejními daňovými příjmy SMO jsou příjmy ze sdílených daní dle zákona č. 243/2000 Sb., o rozpočtovém určení výnosů některých daní územním samosprávným celkům a některým státním fondům (zákon o rozpočtovém určení daní). Jedná se o příjmy z daní fyzických osob ze závislé činnosti i OSVČ, daně z kapitálových příjmů, daně z příjmů právnických osob a daň z přidané hodnoty. Daň z příjmu právnických osob za obce, která je sice 100% příjmem obce, je ale současně ve stejné výši na straně výdajů (tato záležitost je vyřešena pouze převodem mezi vlastními účty). Jediná z daní, která zůstává v 100% výši obci, je daň z nemovitosti.

Plnění sdílených daní je následující:

položka	text	schválený rozpočet (RS) 2025 v Kč	upravený rozpočet (RU)2025 v Kč	skutečnost 2025 v Kč	plnění RS (%)	plnění RU (%)
1111	daň z příjmu fyzických osob ze závislé činnosti	217 000 000,00	217 000 000,00	234 435 097,12	108,03	108,03
1112	daň z příjmu fyzických osob ze samostatné výdělečné činnosti	17 000 000,00	17 000 000,00	20 555 849,09	120,92	120,92
1113	daň z příjmů fyzických osob z kapitálových výdajů	37 000 000,00	37 000 000,00	41 692 491,90	112,68	112,68
1121	daň z příjmů právnických osob	290 000 000,00	290 000 000,00	315 309 379,23	108,73	108,73
1211	daň z přidané hodnoty	569 000 000,00	569 000 000,00	589 249 142,68	103,56	103,56
	sdílené daně CELKEM	1 130 000 000,00	1 130 000 000,00	1 201 241 960,02	106,30	106,30

Sdílené daně ve výši 1.094.000.000 Kč byly navrženy na základě predikce Ministerstva financí ČR, předpokládaného plnění sdílených daní v roce 2024 a určitou omezitelností (mírnou korekcí dolů – max. 10 %). Sdílené daně byly plněny na 106,30 % jak schváleného, tak i upraveného rozpočtu. V reálných číslech to znamená překročení o 71 241 960,02 Kč proti schválenému i upravenému rozpočtu.

Srovnání výběru sdílených daní v letech 2021-2025:

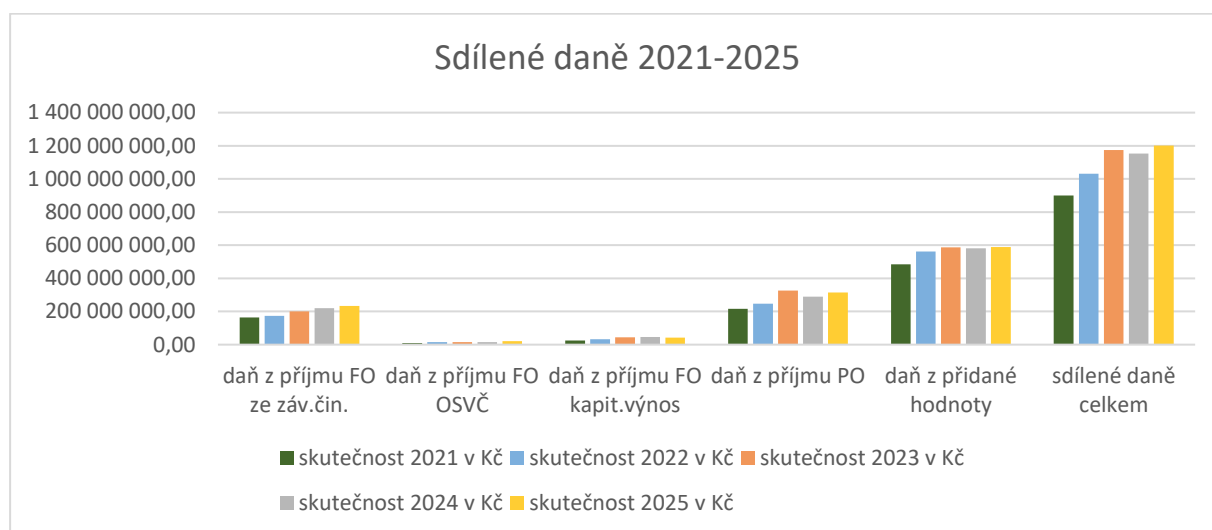

Od roku 2013 je součástí sdílených daní (v rámci RUD) i příspěvek na žáka, sloužící k financování výdajů na školství. Objem finančních prostředků se počítá na základě objemu převedených finančních prostředků obcím za období od 1. 1. do 31. 12. roku x a váhy kritéria „počet dětí a žáků navštěvujících školu zřizovanou obcí“ a počtu dětí MŠ a žáků ZŠ k 30. září roku x-1. Jedná se o finanční prostředky, které obce získávají v rámci podílů na vybraných daních na základě zákona č. 243/2000 Sb., o rozpočtovém určení daní. Částky vycházející z kritéria „počtu dětí a žáků navštěvujících školu zřizovanou obcí“, jsou pouze informativní. Samotné použití těchto prostředků spadá do samostatné působnosti obce a je tedy plně v pravomoci dané obce, jak s nimi naloží.

Výše příspěvku na žáka a výdaje na školství 2021-2025:

	2021	2022	2023	2024	2025
počet žáků ⁴	6 934	7 070	6 974	6 909	6 914
výše Kč na žáka ⁵	15 309	17 665	19 644	19 716	20 845
RUD na školství dle MF v Kč celkem	106 152 606,00	124 891 550,00	136 997 256,00	136 217 844,00	144 122 330,00
výdaje na školství v Kč celkem*	93 230 061,05	180 715 313,83	136 199 229,31	177 754 082,39	188 187 872,21
celkem rozdíl	12 922 544,95	-55 823 763,83	798 026,69	-41 536 238,39	-44 065 542,21

* v roce 2024 - výdaje ovlivněné výdaji na povodně: UZ 42 - přijaté dary ve výši 256 580,00 Kč a UZ 44 - pojistné plnění ve výši 163 958,61 Kč + modernizace učeben ve výši 32 422 242,98 Kč;

v roce 2025 - výdaje ovlivněné výdaji na povodně: UZ 42 - přijaté dary ve výši 3 102 874,00 Kč a UZ 44 - pojistné plnění ve výši 11 502 123,17 Kč + modernizace učeben ve výši 36 595 257,54 Kč;

výdaje jsou očištěny o: dotace ze SR, kraje, o fond školství (od 2022)

2.5.1.2 OSTATNÍ DAŇOVÉ PŘÍJMY – DANĚ A POPLATKY

Druhou částí daňových příjmů jsou tzv. daně a poplatky z vybraných činností a služeb (položky 13xx), do kterých jsou zahrnuty místní poplatky, správní poplatky a zejména příjmy z poplatku a daní v oblasti hazardních her (pol. 138x) – viz tabulka níže.

Od 01. 01. 2022 vešla v platnost nová Obecně závazná vyhláška č. 5/2021, o místním poplatku za obecní systém odpadového hospodářství, která nahradila Obecně závaznou vyhlášku č. 5/2020, o místním poplatku za provoz systému shromažďování, sběru, přepravy, třídění, využívání a odstraňování komunálního odpadu. Praktický dopad na rozpočet SMO je takový (byť podstata poplatku se nezměnila), že do roku 2021 byl poplatek účtován na položku 1337 – poplatek za komunální odpad (od roku 2022 jsou na tuto položku účtovány pouze nedoplatky do roku 2021) a od roku 2022 je poplatek účtován na položku 1345 – poplatek za obecní systém odpadového hospodářství. V roce 2025 se podařilo vymocit pohledávky za předchozí druh poplatku ve výši 90 873,29 Kč.

K 31.12.2025 mělo SMO 55 401 poplatníků místního poplatku za obecní systém odpadového hospodářství. Dle obecně závazné vyhlášky č. 7/2023 je výše poplatku od 01.01.2024 900 Kč pro dospělého poplatníka, 540 Kč u nezletilého poplatníka 3-18 let a občané nad 70 let také 540 Kč. Děti 0-3 roky osvobozeny. Celé znění obecně závazné vyhlášky je k dispozici [zde](#). Nedoplatky k 31.12.2025 dosáhly výše 13 182 055 Kč, přičemž nedoplatky z minulých let byly ve výši 12 684 155 Kč, což je 96,22 % celkových nedoplatků na tomto poplatku.

U místního poplatku ze psů bylo k 31.12.2025 evidováno 3 994 držitelů psů a nedoplatky dosahovaly výše 186 365 Kč (k 31.12.2024 byly nedoplatky ve výši 255 546 Kč). Obecně závazná vyhláška je k dispozici [zde](#).

U místního poplatku z pobytu bylo k 31.12.2025 evidováno 35 poskytovatelů ubytování s nulovými nedoplatky. Sazba poplatku je neměnná – 30 Kč za každý započatý den pobytu s výjimkou dne jeho počátku, tzn. za každou odbydlenou noc. Obecně závazná vyhláška je k dispozici [zde](#).

Podrobnější informace k výše uvedeným poplatkům obsahuje příloha A2_0020_komentar_odbor_financni_2025.

⁴ zdroj: odbor školství Magistrátu města Opavy

⁵ zdroj: [Informace o výši prostředků, které obce získávají z RUD na základě počtu dětí a žáků MŠ/ZŠ \(§ 4 zákona č. 243/2000 Sb.\) - rok 2025 | Ministerstvo financí ČR](#)

Další součástí daňových příjmů jsou daně z hazardních her (dále DHH). Od 01. 01. 2024 došlo k legislativní úpravě zákona č. 187/2016 Sb., kdy příjem z internetových hazardních her (online) je v 100% příjmem státního rozpočtu, všechny obce obdrží příjem ve výši 65% podle počtu obyvatel z DHH s výjimkou technických her neprovozovaných prostřednictvím internetu (zejména daň z okamžité loterie, rychlé loterie, běžné loterie, běžné kursově sázky, živé kursově sázky, totalizátorové hry, binga, živé hry, tomboly a turnaje malého rozsahu) a obce s technickou hrou obdrží příjem z technických her neprovozovaných prostřednictvím internetu ve výši 45% následovně: 22,5% podle počtu obyvatel a 22,5% podle počtu povolených heren. Pro rok 2025 bylo rozpočtováno opět méně než v roce 2024, a to 17 000 000 Kč (v roce 2023 61 mil. Kč, v roce 2024 36 mil. Kč), což odpovídalo reálnému výnosu za rok 2024 (reálný výnos byl 17 640 862,47 Kč, byť celkový výnos z DHH dosáhl výše 46 236 808,81 Kč - 26.163.747,20 Kč byl doplatek za rok 2023). Výnos z DHH dosáhl v roce 2025 výše 25 478 913,25 Kč. Podrobné rozdělení a meziroční srovnání obsahuje příloha A18_pneni_danovych_prijmu_a_prijmu_z_hazardu_2025.

Plnění poplatků (včetně hazardu) 2025:

položka	text	schválený rozpočet (RS) 2025 v Kč	upravený rozpočet (RU)2025 v Kč	skutečnost 2025 v Kč	plnění RS (%)	plnění RU (%)
13xx	poplatky celkem	76 437 800,00	76 449 800,00	97 981 172,76	128,18	128,16
v tom:	1337 poplatek za komunální odpad	0,00	0,00	90 873,29	0,00	0,00
	1341 poplatek ze psů	1 600 000,00	1 600 000,00	1 792 141,90	112,01	112,01
	1342 poplatek z pobytu	1 200 000,00	1 200 000,00	1 519 520,00	0,00	126,63
	1345 poplatek za obecní systém odpadového hospodaření	35 000 000,00	35 000 000,00	40 214 207,96	114,90	114,90
	1361 správní poplatky	16 837 800,00	16 387 800,00	23 807 235,00	141,39	145,27
	138x odvody z loterií a VHP	17 000 000,00	17 000 000,00	25 478 913,25	149,88	149,88
	daňové příjmy CELKEM	1 396 437 800,00	1 413 986 840,00	1 520 013 989,93	108,85	107,50

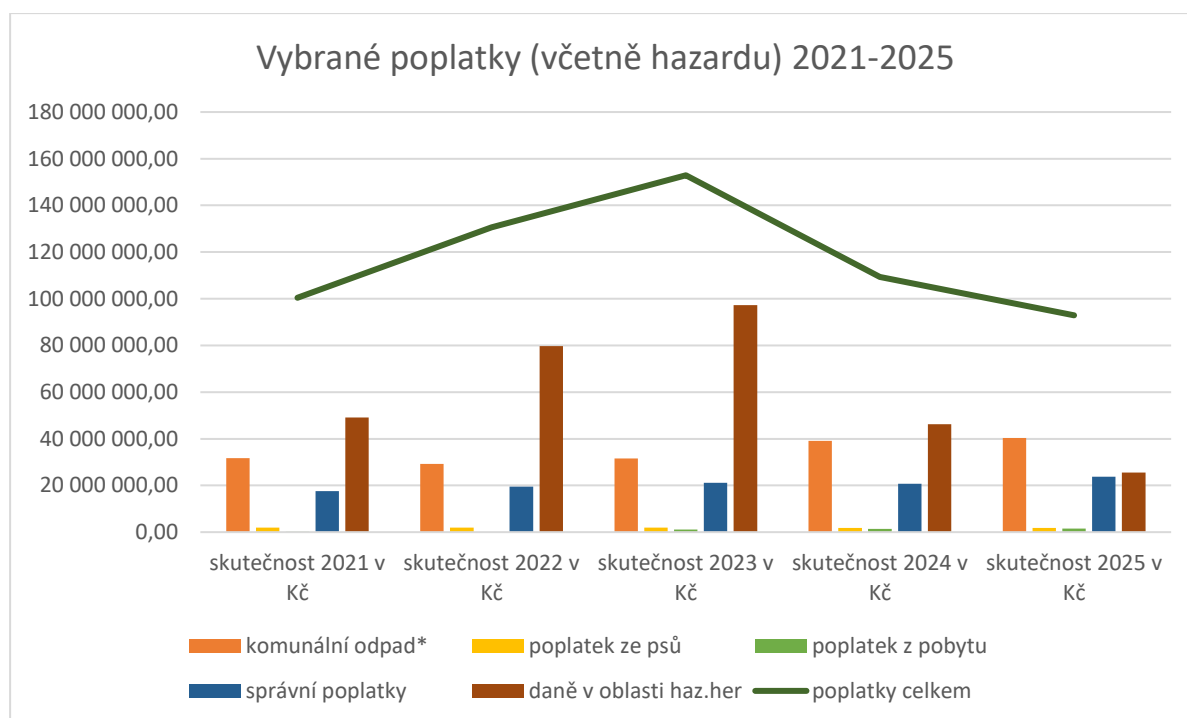

Posledními významnými položkami daňových příjmů jsou daň z příjmu právnických osob za obce a daň z nemovitostí. Plnění obsahuje tabulka v oddílu 2.5 PLNĚNÍ ROZPOČTU PŘÍJMŮ s názvem Plnění příjmů 2021-2025. Daň z příjmu právnických osob za obce je rozpočtově neutrální - obec platí sama sobě a je to pouze účetní operace. Výši této daně ovlivňuje zejména prodej majetku.

Co se týká daně z nemovitosti, došlo jak v roce 2024, tak v roce 2025 k navýšení.

V roce 2024 navýšení ovlivnilo schválení „konsolidačního balíčku“, který poslanecká sněmovna schválila 13.10.2023. V rámci těchto opatření byla schválena novela zákona o dani z nemovitých věcí a došlo k nárůstu základních sazeb daně cca o 80 %.

S účinností od 01.01.2025 mají obce možnost prostřednictvím svých obecně závazných vyhlášek ovlivňovat výši daně z nemovitých věcí skrze následující koeficienty:

a) úprava „koeficientu podle počtu obyvatel“, kterým se násobí sazba daně z nemovitých věcí v případě stavebních pozemků, pouze směrem nahoru, minimálně dle legislativy 3,5 (do 2024 v Opavě koeficient 3,5 bez jakékoliv úpravy)

b) úprava „koeficientu podle počtu obyvatel“, kterým se násobí sazba daně v případě všech zdanitelných staveb zařazených ve skupině obytných budov a všech zdanitelných jednotek zařazených ve skupině ostatních zdanitelných jednotek, pouze směrem nahoru, minimálně dle legislativy 3,5 (do 2024 v Opavě 2,0 a Opava-Držkovice 1,6)

c) stanovení místního koeficientu (do 2024 v Opavě 2,0)

S účinností od 01.01.2025 došlo ke komplexní legislativní změně zákonného zmocnění pro stanovování místního koeficientu. Nově platí, že místní koeficient může obec stanovit ve výši od 0,5 do 5,0:

a) obecně závaznou vyhláškou, a to s přesností nejvýše na jedno desetinné místo pro:

- obec
- jednotlivé katastrální území
- jednotlivý městský obvod nebo jednotlivou městskou část
- jednotlivou skupinu nemovitých věcí

nebo

b) opatřením obecné povahy vydaným zastupitelstvem obce v případě místního koeficientu pro vymezené nemovité věci (opatření obecné povahy má pro zavedení specifické podmínky).

ZMO s účinností od 01.01.2025 schválilo obecně závaznou vyhlášku, kde je stanoven místní koeficient pro celou obec Opava ve výši 3,0 a vybraný druh nemovitostí bytové domy a jednotky ve výši 1,5. Úplné znění Obecně závazné vyhlášky o dani z nemovitých věcí je [zde](#).

Plnění sdílených daní a odvodů z hazardu od roku 2020 je uvedeno v příloze A18_plneni_danovych_prijmu_a_prijmu_z_hazardu_2025.

2.5.2 NEDAŇOVÉ PŘÍJMY

Nedaňové příjmy dosáhly v roce 2025 objemu 287 663 711,21 Kč:

	schválený rozpočet (RS) 2025 v Kč	upravený rozpočet (RU)2025 v Kč	skutečnost 2025 v Kč	plnění RS (%)	plnění RU (%)
pol. 21xx - příjmy z vlastní činnosti	143 077 100,00	150 866 540,65	211 409 099,73	147,76	140,13
v tom:					
pol. 213x - příjmy z pronájmu	66 559 400,00	66 559 400,00	69 957 997,06	105,11	105,11

pol. 2122 - odvody příspěvkových organizací z investičních fondů:	149 749 700,00	21 475 140,65	21 759 820,65	14,53	101,33
Seniorcentrum Opava, IČ 71196943	1 000 000,00	1 000 000,00	1 000 000,00	100,00	100,00
Slezské divadlo IČ 00100552	0,00	0,00	0,00	0,00	0,00
Opavská kulturní organizace, IČ 7511798	0,00	3 500 000,00	3 500 000,00	0,00	0,00
Knihovna Petra Bezruče Opava, IČ 318574	0,00	0,00	0,00	0,00	0,00
MŠ Heydukova, IČ 71000054	11 500,00	11 500,00	11 500,00	0,00	0,00
MŠ Zborovská (Srdíčko), IČ 71000194	153 600,00	153 600,00	153 600,00	0,00	0,00
MŠ Olomoucká (Sedmkrásky), IČ 70999953	148 700,00	148 700,00	148 800,00	0,00	0,00
MŠ Edvarda Beneše, IČ 71000101	238 600,00	238 600,00	238 600,00	100,00	100,00
MŠ Šrámkova, IČ 6115161	299 300,00	424 770,00	718 270,00	239,98	169,10
MŠ Pekařská, IČ 70999686	0,00	0,00	91 450,00	0,00	0,00
MŠ 17.listopadu, IČ 06115616	315 900,00	315 900,00	315 900,00	0,00	0,00
MŠ Na Pastvisku, IČ 70999759	43 700,00	43 700,00	43 700,00	100,00	100,00
MŠ Sluníčko, Krnovská, IČ 70999988	131 400,00	131 400,00	131 400,00	100,00	100,00
MŠ Havlíčkova, IČ 70999783	296 700,00	296 700,00	296 700,00	100,00	100,00
MŠ Mnišská, IČ 47813237	162 000,00	162 000,00	162 000,00	0,00	0,00
ZŠ B. Němcové, IČ 70999180	516 200,00	516 200,00	516 200,00	100,00	100,00
ZŠ Englišova, IČ 70999171	413 800,00	543 860,00	543 860,00	131,43	100,00
ZŠ Mařádkova, IČ 70999244	735 000,00	1 343 800,00	1 343 800,00	182,83	100,00
ZŠ Otická, IČ 70999252	1 149 400,00	1 149 400,00	1 149 400,00	100,00	100,00
ZŠ Vrchní, IČ 70999325	842 600,00	899 020,00	899 020,00	106,70	100,00
ZŠ a MŠ Komárov, IČ 70999163	2 816 100,00	2 816 100,00	2 816 100,00	100,00	100,00
ZŠ a MŠ Malé Hoštice, IČ 70999368	1 282 900,00	1 531 140,00	1 531 140,00	119,35	100,00
ZŠ a MŠ Suché Lazce, IČ 70999350	270 000,00	270 000,00	270 000,00	0,00	0,00
ZŠ a MŠ Vávrovice, IČ 70999341	158 300,00	158 300,00	311 600,00	0,00	0,00
ZŠ Riegrova, IČ 4783300	313 700,00	361 010,00	361 010,00	115,08	100,00
ZŠ Šrámkova, IČ 00849642	704 500,00	1 556 992,11	1 735 932,11	246,41	111,49
ZŠ Kylešovice, IČ 47813032	584 500,00	132 860,00	584 500,00	100,00	439,94
ZŠ Ochranova, IČ 70999236	505 400,00	131 400,00	131 400,00	0,00	0,00
ZŠ E. Beneše, IČ 70999279	734 100,00	1 093 853,83	1 849 453,83	251,93	169,08
Zařízení školního stravování, IČ 70999627	0,00	0,00	0,00	0,00	0,00
Středisko volného času, IČ 72071397	9 200,00	9 200,00	0,00	0,00	0,00
22xx přijaté sankční platby a vratky transferů	16 690 000,00	23 774 892,89	28 297 993,39	169,55	119,02
23xx příjmy z prodeje nekapitálového majetku	402 000,00	34 612 911,00	43 333 425,89	779,46¹⁰	125,19
24xx přijaté splátky půjčených prostředků	13 643 035,00	13 643 035,00	4 623 192,20	33,89	33,89
v tom:					
pol. 2451 - splátky půjčených prostředků od příspěvkových organizací - vratka předfinancování	13 480 535,00	13 480 535,00	4 452 157,00	33,03	33,03
Nedaňové příjmy celkem	173 812 135,00	222 897 379,54	287 663 711,21	165,50	129,06

Nedaňové příjmy obsahují veškeré neinvestiční příjmy z vlastní činnosti. Jedná se zejména o příjmy z nájemného a příjmy za služby majetku, kde vlastníkem je SMO: bytový fond, nebytové prostory, sportoviště (včetně koupaliště a bazénu), veřejná WC, parkovací domy, parkoviště. Je nutné si však uvědomit, že tyto příjmy mají svůj protiklad ve výdajích, kde se hradí veškeré náklady s tímto majetkem spojené.

Dále do této skupiny příjmů patří pokuty, vratky transferů (účelové příspěvky od příspěvkových organizací, vratky poskytnutých dotací apod.), vratky půjčených prostředků (taktéž zejména

od příspěvkových organizací), různé fakturované příjmy či ostatní nepravidelné příjmy, např. pojistné.

Nejvýznamnější položky v nedaňových příjmech v roce 2025:

➤ Nájemné pozemků	6 873 866,26 Kč
➤ Nájemné nemovitostí	59 244 031,59 Kč
<i>v tom:</i>	
<i>nájemné byty</i>	32 275 604,47 Kč
<i>nájemné nebytové prostory</i>	18 493 238,03 Kč
➤ Poskytované služby	82 127 725,78 Kč
<i>v tom:</i>	
<i>příjmy od EKO-KOMU</i>	21 423 823,09 Kč
<i>služby spojené s nájmem – byty</i>	18 958 477,28 Kč
<i>služby spojené s nájmem – nebytové prostory</i>	6 828 908,89 Kč
➤ Odvody příspěvkových organizací z investičního fondu	21 759 820,65 Kč
➤ Příjmy z úroků	31 883 537,27 Kč
➤ Příjmy z pokut	18 765 787,86 Kč
➤ Vratky transferů	9 532 205,53 Kč
➤ Přijatá pojistná plnění (z toho 29,66 mil. Kč na povodně)	29 889 369,00 Kč
➤ Splátky půjčených prostředků	4 452 157,00 Kč

Příjmy z pokut u radaru ve Vlašovičkách:

- Příjem z pokut na základě výzvy klesl v roce 2025 cca o 50 % proti roku 2024 na celkovou výši 3 848 242 Kč (rok 2024: 7 442 018 Kč).
- Příjem z pokut na základě správního řízení je v podstatě konstantní – rok 2025: 2 471 131 Kč, rok 2024: 2 468 669 Kč.

Příjmy z pokut u radaru v Malých Hošticích:

- Příjem z pokut na základě výzvy klesl v roce 2025 cca o 18 % proti roku 2024 na celkovou výši 774 616 Kč (rok 2024: 917 270 Kč).
- U příjem z pokut na základě správního řízení došlo k navýšení – rok 2025: 444 750 Kč, rok 2024: 99 000 Kč.

Celkem z pokut u těchto radarů bylo vybráno 7 538 740 Kč. Proti těmto příjmům stojí výdaje na údržbu a provoz kamer (538 224 Kč), poštovné za zaslání výzev včetně tisku a expedice (1 036 931 Kč) a v neposlední řadě i mzdové výdaje ve výši 2 050 000 Kč (celkem 3 625 155 Kč) Ostatní výdaje na běžný provoz kanceláří jsou zahrnuty v rámci běžných výdajů úřadu a nelze je oddělit.

Vybrané kategorie nedaňových příjmů v letech 2021-2025

	skutečnost 2021 v Kč	skutečnost 2022 v Kč	skutečnost 2023 v Kč	skutečnost 2024 v Kč	skutečnost 2025 v Kč
příjmy z vlastní činnosti	119 906 311,05	150 391 385,38	161 140 467,95	186 446 403,99	211 409 099,73
<i>odvody příspěvkových organizací</i>	<i>20 218 000,00</i>	<i>13 605 637,00</i>	<i>8 821 663,00</i>	<i>9 921 150,00</i>	<i>21 759 820,65</i>
<i>příjmy z pronájmu majetku</i>	<i>55 597 426,94</i>	<i>60 971 114,79</i>	<i>62 211 289,29</i>	<i>68 642 469,29</i>	<i>69 957 997,06</i>
přijaté sankční platby a vratky transferů	8 784 706,23	11 740 267,08	24 049 003,07	53 534 750,59	28 297 993,39
příjmy z prodeje nekapitálového majetku	26 256 711,53	23 014 070,60	20 821 532,92	133 017 857,04	43 333 425,89
přijaté splátky půjčených prostředků	15 935 578,19	20 655 198,00	1 260 662,25	23 884 468,42	4 623 192,20
nedaňové příjmy celkem	170 883 307,00	205 800 921,06	207 271 666,19	396 883 480,04	287 663 711,21

Srovnání vybraných kategorií nedaňových příjmů v letech 2020-2024:

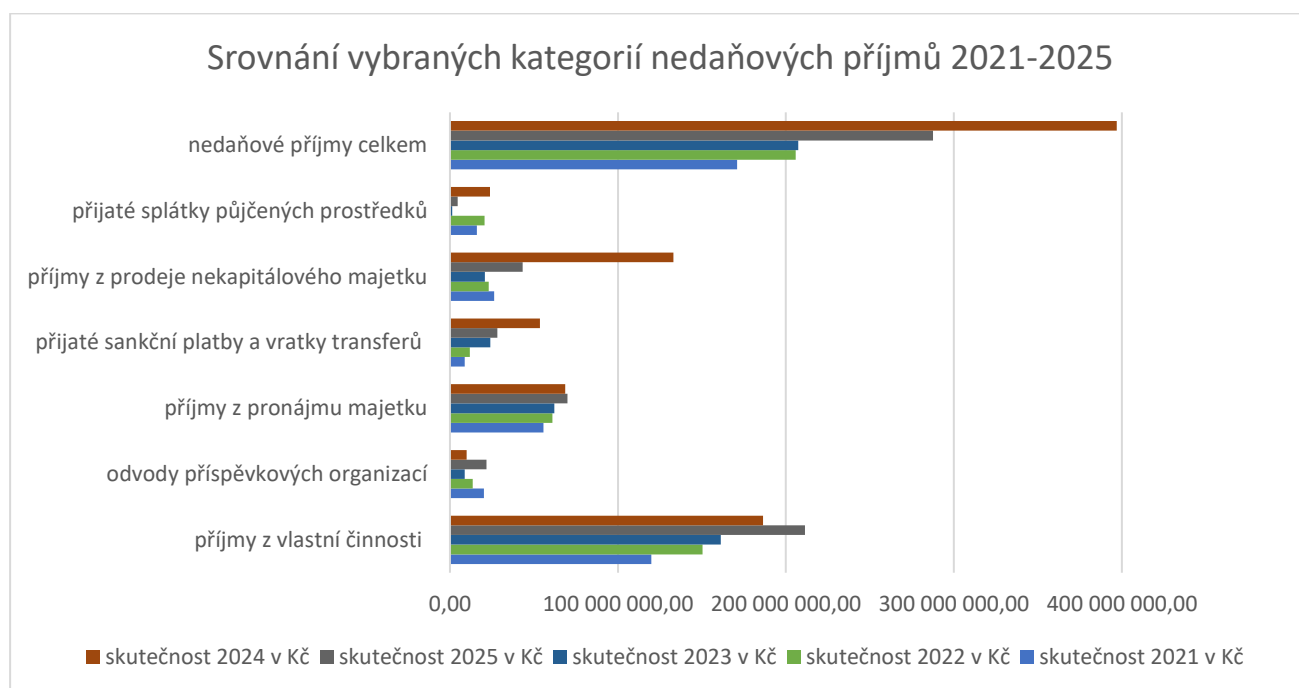

Podrobné členění nedaňových příjmů obsahuje příloha A9_plneni_prijmu_dle_polozek_2025.

2.5.3 KAPITÁLOVÉ PŘÍJMY

Ve schváleném rozpočtu na rok 2025 město počítalo s kapitálovými příjmy ve výši 43 134 800 Kč. Skutečnost pak dosáhla výše 46 345 183,40 Kč. Nejpodstatnější část tvoří prodej pozemků na výstavbu rodinných domů v Malých Hořticích a prodej pozemků v zahrádkářské osadě Radost v celkovém plánovaném objemu 35 002 110 Kč.

Srovnání skutečnosti kapitálových příjmů v letech 2021-2025 v Kč:

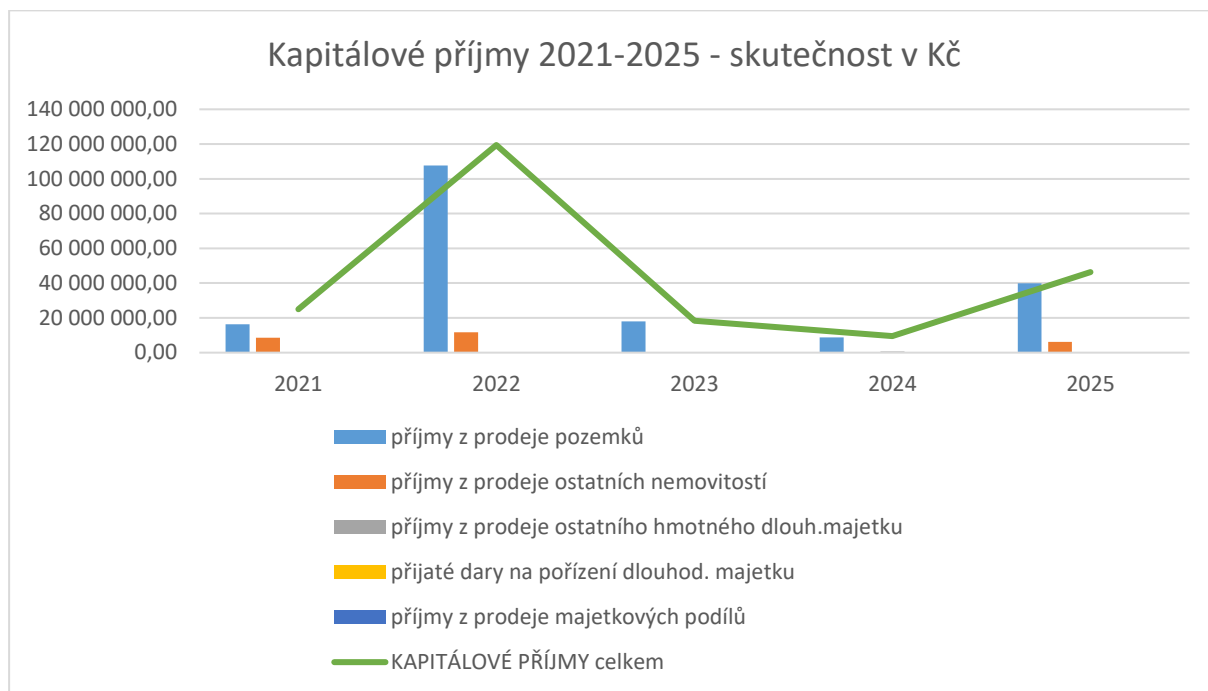
**2.5.4 PŘIJATÉ DOTACE**

V roce 2025 SMO obdrželo dotace ve výši 484 189 650,86 Kč, z čehož průtokové dotace (tzn., že konečný příjemce není SMO, ale některá z příspěvkových organizací) byly ve výši 77 849 312,41 Kč. Reálně využitelné dotace pro SMO dosáhly výše 406 340 338,45 Kč. Výši přijatých dotací v roce 2025 významně ovlivnily následující transfery:

- přijaté transfery v rámci dotačního programu ŽIVEL 1 na opravu povodňových škod ve výši 123 540 477,36 Kč (ZŠ, MŠ, koupaliště, minigolf, Stříbrné jezero, chodníky, mobiliář, sportoviště, veřejné osvětlení, kotce pro psy v útulku atd.)
- Kylešovice – sběrný dvůr (7497) ve výši 26 725 222,81 Kč
- Modernizace a vybavení odborných učeben (2357) ve výši 33 911 761,69 Kč
- Rekonstrukce a přístavba zimního stadionu (7575) ve výši 40 000 000 Kč
- Centrum denních služeb (7455) ve výši 16 461 041,94 Kč
- Obnova soustav veřejného osvětlení I., II., III. (7451,7440,7439) ve výši 24 557 864 Kč

Plnění přijatých dotací dle jednotlivých položek bylo následující:

	schválený rozpočet 2025 v Kč	upravený rozpočet 2025 v Kč	skutečnost 2025 v Kč	plnění RU (%)
Přijaté transfery	99 176 700,00	483 772 143,86	484 189 650,86	100,09 %
pol. 4111 - neinvestiční přijaté transfery z všeobecné pokladní správy státního rozpočtu: poskytovatel Ministerstvo financí ČR	2 036 000,00	1 937 500,00	1 937 500,00	100,00 %
pol. 4112 - neinvestiční přijaté transfery v rámci souhrnného dotačního vztahu: poskytovatel Ministerstvo financí ČR	75 711 600,00	75 711 600,00	75 711 600,00	100,00 %
pol. 4116 - ostatní neinvestiční přijaté transfery ze státního rozpočtu: poskytovatelé - Úřad vlády ČR a jednotlivá ministerstva ČR	17 270 000,00	201 631 408,51	201 631 408,51	100,00 %
pol. 4121 - neinvestiční transfery od obcí	4 159 100,00	4 159 100,00	4 576 607,00	110,04 %
pol. 4122 - neinvestiční přijaté transfery od krajů: poskytovatel Moravskoslezský kraj	0,00	27 860 924,23	27 860 924,23	100,00 %
pol. 4152 - neinvestiční přijaté transfery od mezinárodních organizací	0,00	64 113,00	64 113,00	100,00 %

pol. 4213 - investiční přijaté transfery ze státních fondů	0,00	1 454 471,00	1 454 471,00	100,00 %
pol. 4216 - ostatní investiční přijaté transfery ze státního rozpočtu: poskytovatelé jednotlivá ministerstva ČR	0,00	129 488 097,56	129 488 097,56	100,00 %
pol. 4222 - investiční přijaté transfery od krajů: poskytovatel Moravskoslezský kraj	0,00	41 464 929,56	41 464 929,56	100,00 %

2.5.4.1 SOUHRNNÝ DOTAČNÍ VZTAH (SDV)⁶

Příspěvek na výkon státní správy stát kalkuluje podle níže uvedených nákladových kritérií, ale zpětně nekontroluje, jak obec finanční prostředky v rámci svého rozpočtu utratí. Z legislativního hlediska se jedná o neúčelovou dotaci, a je určen na částečnou úhradu výdajů spojených s plněním úkolů v přenesené působnosti. Pokud příspěvek reálné náklady nepokryje (což se u mnoha agend děje), musí obec zbytek dofinancovat ze svých vlastních příjmů.

Výše tohoto příspěvku pro konkrétní obec není náhodná, ale určuje se na základě exaktních kritérií a výpočetních vzorců stanovených Ministerstvem vnitra a Ministerstvem financí. Tyto propočty se každoročně stávají přílohou zákona o státním rozpočtu pro příslušný kalendářní rok.

Rozdělení příspěvku a kritéria jeho stanovení fungují na základě následujících mechanismů:

1. Rozsah přenesené působnosti (Typ správní role)

Příspěvky se poskytují podle toho, jaký rozsah státní správy daná obec pro občany vykonává. Podle tohoto kritéria se finanční prostředky kumulují (sčítají). Rozlišují se tyto základní kategorie:

- Základní působnost: týká se všech obcí v ČR (výkon správy pro vlastní území).
- Matriční úřady a Stavební úřady: specifické agendy, které vykonávají jen vybrané obce i pro okolní spádová území.
- Pověřené obecní úřady (POÚ): vyšší rozsah státní správy pro širší správní obvod.
- Obce s rozšířenou působností (ORP): nejširší rozsah agend (např. řidičské průkazy, pasy, sociálně-právní ochrana dětí) pro celý přidělený správní obvod.

2. Demografická a geografická kritéria

U agend, které jsou financovány paušálně (především základní působnost, POÚ a část agendy ORP), vstupují do matematických vzorců v zákoně o státním rozpočtu tato kritéria:

- Velikost správního obvodu (SO): počet obyvatel, pro které obec úřad vyřizuje (podle aktuálních dat Českého statistického úřadu k 1. lednu). U nejmenších obcí do 300 obyvatel se pro účely vzorce fikcí počítá s minimální velikostí obvodu 300 obyvatel, aby byla zajištěna základní provozní částka.
- Velikost správního centra (SC): počet obyvatel samotné obce, která je centrem úřadu.
- Podíl velikosti centra k velikosti obvodu: tento poměr zohledňuje specifické náklady spojené s tím, že centrum obsluhuje občany z okolních obcí (zahrnuje koeficienty propočítávající tzv. úspory z rozsahu).

⁶ Text vztahující se k obecným principům výpočtu SDV je zpracován pomocí AI

3. Výkonové financování (Platba za konkrétní úkony)

U vybraných agend stát opustil čistě paušální financování podle počtu obyvatel a zavedl adresné platby za skutečně provedené úkony v uplynulém sledovaném období. Mezi tato kritéria patří:

- Občanské průkazy a řidičské průkazy: obec získává pevnou částku (např. 141 Kč) za každou přijatou žádost o vydání dokladu ve standardní lhůtě do 30 dnů.
- Matriční zápisy: příspěvek je vázán na počet reálně provedených zápisů v matričních knihách (odlišné sazby jsou za zápis narození, úmrtí, nebo uzavření manželství/partnerství).
- Zkoušky řidičů: pevná částka za každou provedenou zkoušku žadatele o řidičské oprávnění (zkušební komisaři).
- Živnostenský rejstřík: platba za každé zpracované avízo z živnostenského rejstříku.
- Jednotná kontaktní místa: příspěvek odvozený od počtu vyřešených dotazů klientů.

4. Specifická paušální kritéria (Veřejné opatrovnictví)

Pokud je obec soudem jmenována veřejným opatrovníkem osob omezených ve svéprávnosti, získává fixní roční příspěvek na každého jednoho svěřeného opatrovance (pro rok 2025 činila tato částka 30 500 Kč). Stav se ověřuje k rozhodnému dni (zpravidla k 31. březnu předchozího roku) prostřednictvím krajských úřadů. Tato paušální částka zůstává dlouhodobě stabilní.

Dotace, které byly zahrnuty ve schváleném rozpočtu jsou uvedeny výše (str. 11). Pro informaci přikládáme přehled, jak se vyvíjel příjem dotace v rámci SDV od roku 2017.

v mil. Kč	2025	2024	2023	2022	2021	2020	2019	2018	2017
výkon státní správy (SDV)	75,712	76,557	78,469	75,690	76,003	72,323	68,104	62,023	58,766

Podrobný rozpis transferových položek s doplněním poskytovatelů - podrobné členění obsahují přílohy:

- A25_seznam_prijatych_dotaci_2025
- A26_seznam_prijatych_dotaci_2025_dle_operacnich_programu_a_dle-poskytovatelu

V rámci položek 4xxx Přijaté dotace jsou ve výkazech uváděny položky podseskupení 413x PŘEVODY Z VLASTNÍCH FONDŮ (objem 3 168 600 564,11 Kč), které jsou konsolidačními položkami a zahrnují převod financí v rámci účtů SMO u bankovních ústavů. K 31. 12. 2025 mělo SMO účty u těchto bankovních ústavů: Česká spořitelna a.s., Komerční banka a.s., Československá obchodní banka a.s., RaiffeisenBank a.s. a Česká národní banka.

2.6 PLNĚNÍ ROZPOČTU VÝDAJŮ

Celkové výdaje města Opava byly rozpočtovány ve schváleném rozpočtu na rok 2025 ve výši 1 648 608 735 Kč. Upravený rozpočet výdajů dosáhl k 31.12.2025 objemu 3 602 286 873,05 Kč, z toho běžné výdaje byly plánovány ve výši 1 473 920 900 Kč a kapitálové výdaje ve výši 174 687 835 Kč. Skutečné čerpání výdajů k 31.12.2025 dosáhlo

výše 2 232 975 917,15 Kč (po konsolidaci), což představuje plnění 61,99 % upraveného rozpočtu. Běžné výdaje byly čerpány z 73,21 % (1 750 949 199,40 Kč) a kapitálové výdaje z 39,82 % (482 026 717,75 Kč) upraveného rozpočtu. Z celkového upraveného rozpočtu však byly do roku 2026 v rámci finančního vypořádání za rok 2025 převedeny finanční prostředky ve výši 698 366 508,26 Kč, které byly již smluvně zablokovány, ale do konce roku 2025 nebyly uhrazeny (kryto zůstatkem na ZBÚ, úvěry, sociálním fondem, fondem rezerv a rozvoje a fondem vodovodů a kanalizací – podrobný přehled v přílohách B2 a B3. Pokud by výdaje z tohoto finančního vypořádání byly uskutečněny již v roce 2025, dosáhly by výdaje skutečnosti 2 931 342 425,41 Kč, což by představovalo plnění 81,37 % upraveného rozpočtu.

Plnění výdajů po konsolidaci v letech 2021-2025:

	skutečnost 2021 v Kč	skutečnost 2022 v Kč	skutečnost 2023 v Kč	skutečnost 2024 v Kč	skutečnost 2025 v Kč
běžné výdaje	1 086 813 724,20	1 230 935 652,24	1 446 729 422,57	1 684 502 306,67	1 750 949 199,40
kapitálové výdaje	486 177 279,06	743 909 728,00	328 743 965,53	387 642 212,79	482 026 717,75
VÝDAJE CELKEM	1 572 991 003,26	1 974 845 380,24	1 775 473 388,10	2 072 144 519,46	2 232 975 917,15

Srovnání výdajů po konsolidaci v letech 2021-2025

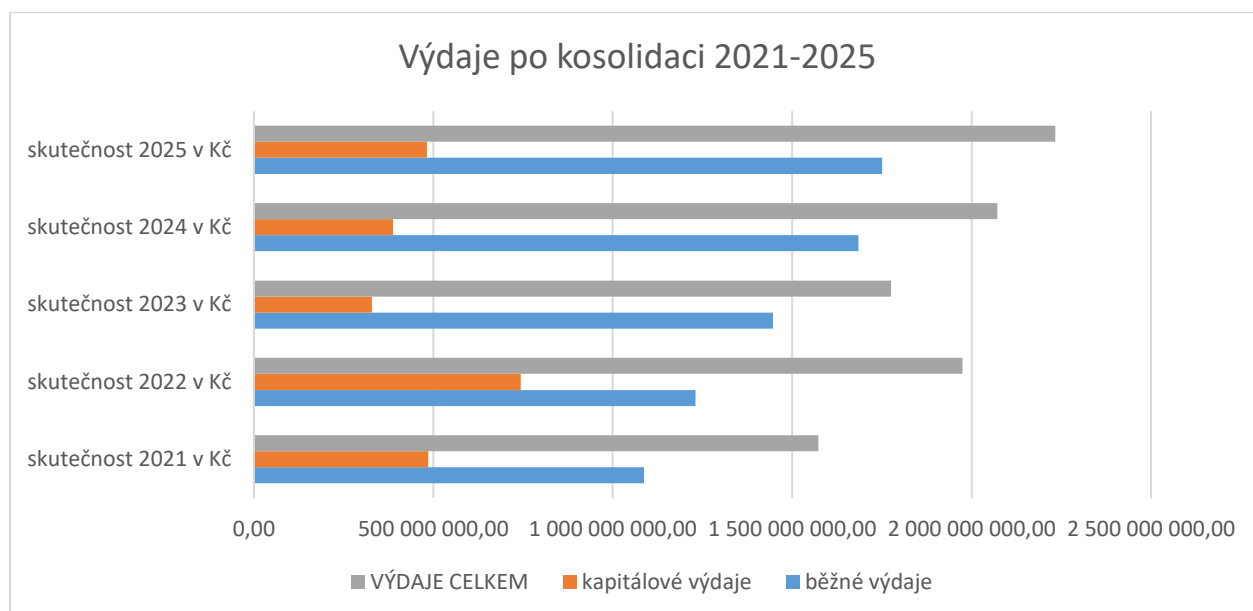

Ještě i v roce 2025 SMO v rámci projektu „Kompenzaci nákladů na zajištění dočasného nouzového přístřeší a nouzového ubytování pro osoby prchající z území státu Ukrajina“ SMO zprostředkovalo výplatu náhrad pro ostatní ubytovatele na území města Opavy ve výši 603 050 Kč, viz příloha A40_prehled_poskytovanych_kompenzaci_Ukrajina_2025.

Podrobné plnění výdajů rozpočtu obsahuje příloha A10_cerpani_vydaju_dle_odboru_2025, kde je uvedeno čerpání po jednotlivých odborech (ORJ) Magistrátu města Opavy (dále MMO) a městských částí (dále MČ).

Příloha A11_plneni_a_cerpani_vydaju_dle_druhoveho_plneni_2025 obsahuje podrobnější analytické členění operací, které zdůrazňují jejich ekonomicko-právní charakter. Toto druhové členění váže úzce na účetní specifikaci.

Dále je zde v příloze A13_cerpani_vydaju_dle_akci_2025_ uvedeno čerpání výdajů dle jednotlivých akcí (ORG).

Rovněž předkládáme podrobný přehled plnění výdajů rozpočtu dle oddílu a paragrafu, tzv. odvětvové třídění (ODPA). Toto členění obsahuje příloha A12_plneni_a_cerpani_vydaju_dle_odvetvoveho_trideni_2025. Toto členění odpovídá na otázku, do jakého odvětví byly výdaje směřovány.

Pro zjednodušení níže uvádíme přehled výdajů dle oddílu:

	VÝDAJE dle ODPA	rozpočet schválený (RS) 2025 v Kč	rozpočet upravený (RU) 2025 v Kč	skutečnost 2025 v Kč	plnění RU (%)
	1-ZEMĚDĚLSTVÍ, LESNÍ HOSPODÁŘSTVÍ a RYBÁŘSTVÍ	2 470 500,00	19 860 689,81	16 567 762,01	83,42 %
10xx	Zemědělství, lesní hospodářství a rybníkářství	2 470 500,00	19 860 689,81	16 567 762,01	83,42 %
	2-PRŮM. A OSTATNÍ ODVĚTVÍ HOSPODÁŘSTVÍ	291 010 100,00	384 290 036,58	265 767 647,24	69,16 %
21xx	Průmysl, stavebnictví, obchod a služby	93 468 300,00	61 542 649,93	15 592 348,67	25,34 %
22xx	Doprava	195 311 800,00	313 043 068,73	245 128 064,46	78,30 %
23xx	Vodní hospodářství	2 230 000,00	9 609 417,92	4 966 573,51	51,68 %
24xx	Spoje	0,00	94 900,00	80 660,60	85,00 %
	3-SLUŽBY PRO OBYVATELSTVO	663 973 500,00	1 989 843 281,15	1 376 114 213,29	69,16 %
31xx	Vzdělávání a školské služby *	101 350 700,00	413 203 075,15	327 031 847,23	79,15 %
32xx	Vzdělávání a školské služby **	4 914 900,00	51 118 935,74	6 754 535,74	13,21 %
33xx	Kultura, církev a sdělovací prostředky	174 612 800,00	291 705 226,33	227 836 270,27	78,10 %
34xx	Tělovýchova a zájmová činnost	111 002 100,00	766 427 802,99	468 499 334,78	61,13 %
35xx	Zdravotnictví	1 250 000,00	3 044 323,00	3 041 977,17	99,92 %
36xx	Bydlení, komunální služby a územní rozvoj	141 022 800,00	292 441 406,73	199 107 748,04	68,08 %
37xx	Ochrana životního prostředí	129 325 700,00	168 463 734,58	143 121 486,91	84,96 %
39xx	Ostatní činnosti související se službami pro obyvatelstvo	494 500,00	3 438 776,63	721 013,15	20,97 %
	4-SOCIÁLNÍ VĚCI A POLITIKA ZAMĚSTNANOSTI	44 490 800,00	172 275 980,16	165 295 945,75	95,95 %
43xx	Sociální služby a pomoc a společné činnosti v sociálním zabezpečení a politice zaměstnanosti.	44 490 800,00	172 275 980,16	165 295 945,75	95,95 %
	5-BEZPEČNOST STÁTU A PRÁVNÍ OCHRANA	77 137 800,00	192 489 262,30	75 155 628,21	39,04 %
52xx	Civilní připravenost na krizové stavy	404 000,00	81 418 303,56	3 359 241,69	4,13 %
53xx	Bezpečnost a veřejný pořádek	65 651 500,00	72 004 141,55	59 211 058,32	82,23 %
55xx	Požární ochrana a integrovaný záchranný systém	11 082 300,00	39 066 817,19	12 585 328,20	32,21 %
	6-VŠEOBECNÁ VEŘEJNÁ SPRÁVA A SLUŽBY	569 526 035,00	843 527 623,05	334 074 720,65	39,60 %
61xx	Státní moc, státní práva, územní samospráva a politické strany	340 170 900,00	431 744 605,49	322 114 271,24	74,61 %
62xx	Humanitární zahraniční pomoc přímá	0,00	2 558 506,63	616 841,15	24,11 %
63xx	Finanční operace	45 982 000,00	2 938 200,14	10 101 615,05	343,80 %
64xx	Ostatní činnosti	183 373 135,00	406 286 310,79	1 241 993,21	0,31 %
	CELKEM	1 648 608 735,00	3 602 286 873,05	2 232 975 917,15	61,99 %

* zařízení předškolní výchovy a základního vzdělávání, střední vzdělávání a vzdělávání v konzervatořích, školská zařízení pro výkon ústavní a ochranné výchovy, ostatní zařízení související s výchovou a vzděláním mládeže, školy zajišťující vyšší odborné vzdělání

** zařízení vysokoškolského vzdělávání, zájmové studium, správa ve vzdělávání, výzkum školství a vzdělání, ostatní činnosti

Rozložení výdajů v roce 2025 dle ODPA:

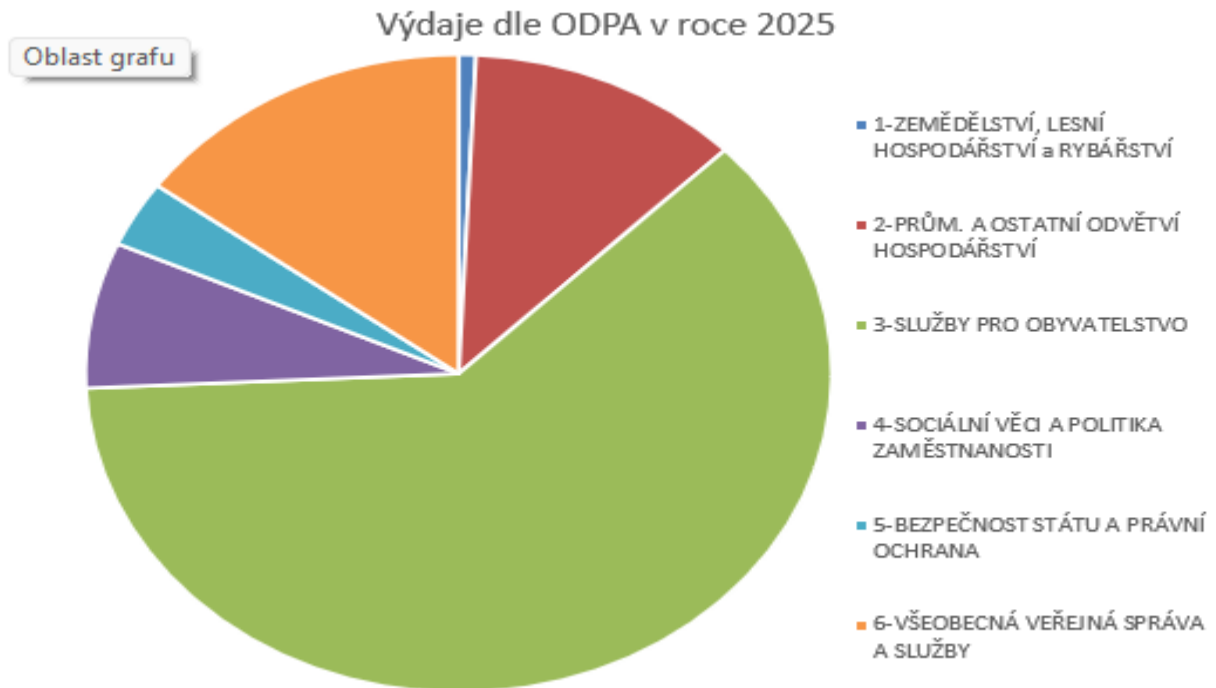

Podrobnější zobrazení největší části „koláče“ výdajů 2025:

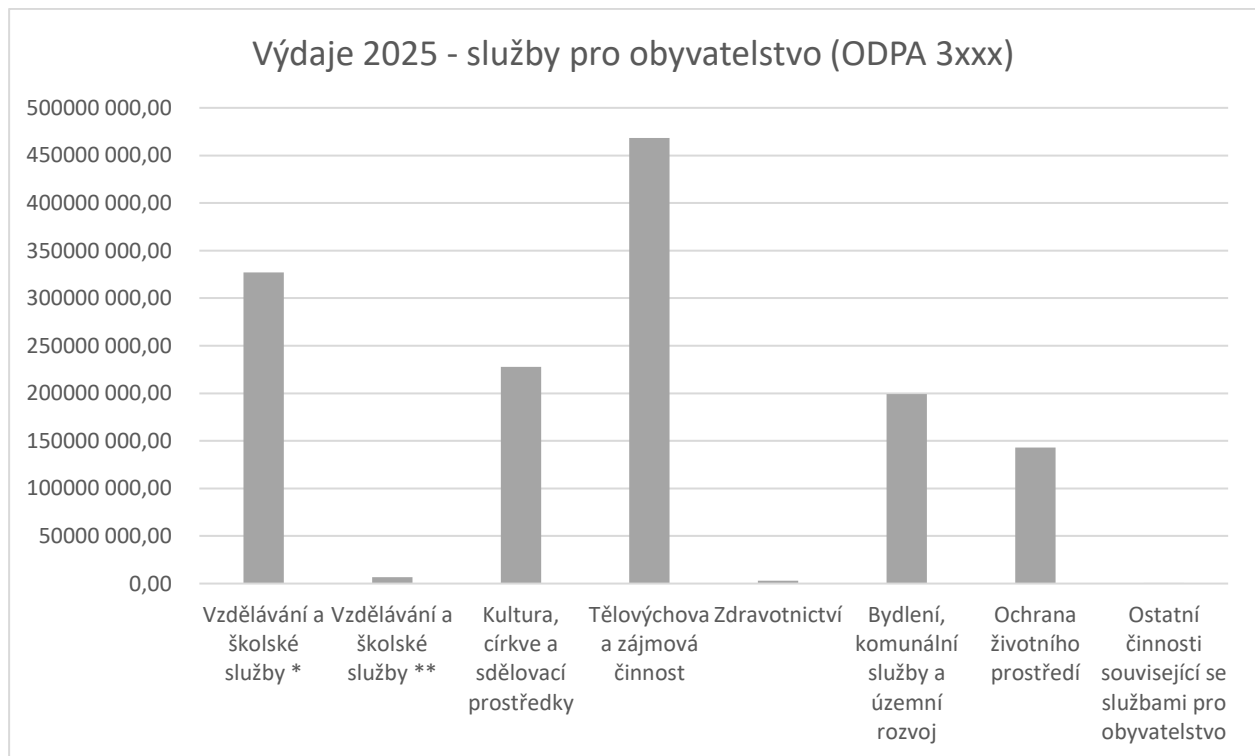

* zařízení předškolní výchovy a základního vzdělávání, střední vzdělávání a vzdělávání v konzervatořích, školská zařízení pro výkon ústavní a ochranné výchovy, ostatní zařízení související s výchovou a vzděláním mládeže, školy zajišťující vyšší odborné vzdělání

** zařízení vysokoškolského vzdělání, zájmové studium, správa ve vzdělávání, výzkum školství a vzdělání, ostatní činnosti

Hospodaření SMO se v rozpočtu řídí schválenými závaznými ukazateli. Závazný ukazatel je úzce napojen na ORJ (odbor magistrátu města Opavy), tzn., že jeden ze závazných

ukazatelů = výše schváleného, respektive upraveného rozpočtu na každé jednotlivé ORJ. Níže předkládáme přehled plnění výdajů v členění na tento závazný ukazatel.

Plnění výdajů dle ORJ:

ORJ	název odboru/oddělení/pracoviště/ městské části	schválený rozpočet (SR) 2025 v Kč	upravený rozpočet (UR) 2025 v Kč	skutečnost (S) 2025 v Kč	S/SR v %	S/UR v %	UR-S
0020	Odbor finanční a rozpočtový	166 941 000,00	615 020 570,05	181 887 678,21	108,95	29,57	433 132 891,84
0030	Odbor školství	106 603 100,00	266 582 533,82	250 036 791,85	234,55	93,79	16 545 741,97
0031	Samostatné pracoviště referenta sportu	300 000,00	107 950,00	107 950,00	35,98	100,00	0,00
0040	Sociální odbor	62 712 900,00	74 805 132,86	72 733 556,82	115,98	97,23	2 071 576,04
	Odbor majetku celkem	105 668 000,00	258 935 182,40	153 536 360,82	145,30	59,30	105 398 821,58
0050	Samostatné pracoviště majetku	19 657 200,00	55 471 877,51	42 580 105,80	216,61	76,76	12 891 771,71
0051	Oddělení správy a evidence budov	77 765 400,00	182 912 322,52	105 584 352,17	135,77	57,72	77 327 970,35
0052	Správa a evidence pozemků	8 245 400,00	20 550 982,37	5 371 902,85	65,15	26,14	15 179 079,52
0053	samostatné oddělení energetiky	85 885 000,00	177 726 620,43	39 434 462,34	45,92	22,19	138 292 158,09
	Odbor výstavby a územního plánu celkem	4 582 000,00	5 775 060,00	1 029 986,00	22,48	17,84	4 745 074,00
0060	Odbor výstavby	72 000,00	72 000,00	45 950,00	63,82	63,82	26 050,00
0081	Odbor výstavby - oddělení územního plánu	4 510 000,00	5 703 060,00	984 036,00	21,82	17,25	4 719 024,00
0080	Oddělení hlavního architekta	3 307 000,00	41 559 641,60	5 112 821,85	154,61	12,30	36 446 819,75
0082	Samostatné oddělení památkové péče	565 000,00	810 710,00	166 856,00	29,53	20,58	643 854,00
0090	Odbor vnitřních věcí (od 1.9.2025 OSZU)	6 732 500,00	3 238 137,17	2 909 249,77	43,21	89,84	328 887,40
0091	samostatné oddělení spisové služby (od 1.9.2025)	0,00	4 003 288,00	2 904 084,93		72,54	1 099 203,07
0110	Městská policie	62 881 000,00	68 050 393,55	57 871 668,82	92,03	85,04	10 178 724,73
	Kancelář primátora celkem	177 870 000,00	208 947 988,61	202 803 105,01	114,02	97,06	6 144 883,60
0120	Kancelář primátora	14 835 300,00	21 253 037,61	15 242 676,67	102,75	71,72	6 010 360,94
0121	Kancelář primátora - oddělení kultury	163 034 700,00	187 694 951,00	187 560 428,34	115,04	99,93	134 522,66
0130	Odbor životního prostředí	94 502 000,00	114 673 788,23	91 776 869,39	97,12	80,03	22 896 918,84
0140	Odbor rozvoje města a strategického plánování	10 447 300,00	10 214 462,56	7 674 332,19	73,46	75,13	2 540 130,37
0150	Odbor živnostenský (od 1.9.2025 OSZU)	8 000,00	8 000,00	1 528,00	19,10	19,10	6 472,00
0160	Odbor dopravy	133 890 600,00	136 274 470,07	135 729 936,70	101,37	99,60	544 533,37
0170	Odbor informatiky	38 926 100,00	69 091 674,98	22 590 377,97	58,03	32,70	46 501 297,01
0180	Odbor právní a organizační	639 500,00	1 602 117,80	488 178,10	76,34	30,47	1 113 939,70
	Kancelář tajemníka celkem	22 218 800,00	45 704 736,33	18 922 151,86	85,16	41,40	26 782 584,47
0191	Kancelář tajemníka - hospodářská správa	15 188 800,00	17 052 087,41	14 746 096,22	97,09	86,48	2 305 991,19
0193	Oddělení havarijního a krizového řízení	7 030 000,00	28 652 648,92	4 176 055,64	59,40	14,57	24 476 593,28
0194	Oddělení veřejných zakázek	307 000,00	2 378 215,25	1 983 715,50	646,16	83,41	394 499,75
0192	Samostatné oddělení personální a mzdové	283 605 300,00	287 506 661,74	262 798 517,12	92,66	91,41	24 708 144,62
0195	Samostatné pracoviště - manažer bezpečnosti	587 900,00	869 791,00	525 745,00	89,43	60,44	344 046,00
0210	Samostatné oddělení kontroly	9 000,00	9 000,00	8 969,00	99,66	99,66	31,00
0220	Odbor přípravy a realizace investic	42 535 735,00	916 170 101,02	499 720 993,27	1 174,83	54,54	416 449 107,75
0790	Technické služby	169 100 000,00	185 885 122,96	166 438 880,09	98,43	89,54	19 446 242,87
	Výdaje celkem bez městských částí	1 580 824 735,00	3 495 951 350,43	2 179 194 766,61	137,85	62,33	1 316 756 583,82
0800	Městská část Komárov	11 540 000,00	14 221 060,64	8 946 642,99	77,53	62,91	5 274 417,65
0810	Městská část Malé Hoštice	13 697 000,00	18 492 303,00	12 184 766,74	88,96	65,89	6 307 536,26
0820	Městská část Podvihov	8 340 000,00	19 423 200,00	3 392 098,96	40,67	17,46	16 031 101,04

0830	Městská část Suché Lazce	8 242 000,00	10 821 334,00	6 583 702,22	79,88	60,84	4 237 631,78
0840	Městská část Vávrovice	11 777 000,00	16 888 199,98	13 114 326,77	111,36	77,65	3 773 873,21
0850	Městská část Vlaštovičky	5 015 000,00	6 543 600,00	4 729 851,11	94,31	72,28	1 813 748,89
0860	Městská část Zlatníky	4 618 000,00	11 235 900,00	2 533 572,23	54,86	22,55	8 702 327,77
0870	Městská část Milostovice	4 555 000,00	8 709 925,00	2 296 189,52	50,41	26,36	6 413 735,48
	Městské části celkem	67 784 000,00	106 335 522,62	53 781 150,54	79,34	50,58	52 554 372,08
	VÝDAJE CELKEM	1 648 608 735,00	3 602 286 873,05	2 232 975 917,15	135,45	61,99	1 369 310 955,90

Podrobný popis činností jednotlivých odborů najdete v komentářích jednotlivých odborů v částech A2 s odkazem na jednotlivé odbory.

2.7 KONSOLIDACE

Při používání rozpočtové skladby, která je postavena na peněžním principu a sleduje veškeré operace na bankovních účtech, je smyslem konsolidace očištění příjmů a výdajů od interních přesunů peněžních prostředků mezi bankovními účty a účty fondů. Objem převodů mezi bankovními účty města dosáhl v roce 2025 hodnoty 3 168 600 564,11 Kč.

2.8 FINANCOVÁNÍ

Financování představuje peněžní operace spojené s přijetím externích zdrojů a splácením jistin přijatých návratných zdrojů a operace s peněžními fondy. Zároveň představuje v bilanci příjmů a výdajů peněžní operace, kterými se v případě schodkového hospodaření doplňují cizí návratné zdroje či zůstatek finančních prostředků z minulých let na straně příjmů a v případě přebytkového rozpočtu změnu stavu prostředků na bankovních účtech.

V roce 2025 město v oblasti financování plánovalo:

na straně příjmů:

- | | |
|--|-------------------------------|
| ➤ použití sociálního fondu | + 12 424 600 Kč |
| ➤ <u>zapojení fondu obnovy vodovodů a kanalizací</u> | + 605 000 Kč |
| | celkem + 13 029 600 Kč |

na straně výdajů:

- | | |
|---|-------------------------------|
| ➤ tvorba sociálního fondu | - 12 424 600 Kč |
| ➤ tvorba zajišťovacího fondu | - 100 000 Kč |
| ➤ tvorba fondu obnovy vodovodů a kanalizací | - 3 100 000 Kč |
| ➤ tvorba fondu školství | - 13 949 700 Kč |
| ➤ splátka revolvingového úvěru KB 400 mil. Kč (9962) | - 13 336 000 Kč |
| ➤ <u>splátka revolvingového úvěru KB 460 mil. Kč (9963)</u> | - 34 072 000 Kč |
| | celkem – 76 982 300 Kč |
| | saldo - 63 952 700 Kč |

Příjmy byly plánovány ve výši 1 712 561 435 Kč minus 63 952 700 Kč (saldo financování) se rovnal výši rozpočtovaných výdajů ve výši 1 1648 608 735 Kč.

Po úpravách během roku 2025 byl stav (skutečnost) k 31. 12. 2025 následující:

na straně příjmů:

- operace nemající charakter příjmů a výdajů (pol. 8901) 116 310,00 Kč

na straně výdajů:

- změna stavu běžných účtů (finanční vypořádání, zapojení zůstatku běžných účtů, zapojení a tvorba fondů) 57 947 592,25 Kč
 - splátka revolvingového úvěru (KB 460 mil. Kč) 34 072 000,00 Kč
 - splátka revolvingového úvěru (KB 400 mil. Kč) 13.333.336,00 Kč
- celkem 105 352 928,25 Kč**
- saldo - 105 236 618,25 Kč**

Příjmy (po konsolidaci) dosáhly v roce 2025 výše 2 338 212 535,40 Kč minus 105 236 618,25 Kč (saldo financování) odpovídá výši dosažených výdajů (po konsolidaci), a to 2 232 975 917,15 Kč.

Oblast financování je zohledněna v přílohách A14_financovani_2025 a A7_prijmy_a_vydaje_2020_2025.

2.9 ZADLUŽENOST

Přehled zadluženosti z poskytnutých úvěrů městu k 31. 12. 2025 v Kč:

K 31. 12. 2024					
Zůstatek nesplacených úvěrů					
		ORG			
	ČSOB a.s. (280mil.)	9968			0,00
	KB a.s. (460mil)	9963			204 411 415,55
	KB a.s. (400mil)	9962			186 666 664,00
celkem					391 078 079,55
			schválený rozpočet	skutečnost	
2025					
Čerpání k 31.12.2025					
	ČSOB a.s. (280mil.)	9968	0,00	0,00	
	KB a.s. (460mil)	9963	0,00	0,00	
	KB a.s. (400mil)	9962	0,00	0,00	
celkem			0,00	0,00	
Splátky k 31. 12. 2025					
	ČSOB a.s. (280mil.)	9968	0,00	0,00	0,00
	KB a.s. (460mil)	9963	-34 072 000,00	-34 072 000,00	170 339 415,55
	KB a.s. (400mil)	9962	-13 336 000,00	-13 333 336,00	173 333 328,00
celkem			-47 408 000,00	-47 405 336,00	343 672 743,55
ZŮSTATEK K 31.12.2025			-47 408 000,00	-47 405 336,00	343 672 743,55

Přehled úvěrových smluv:

1. Smlouva o úvěru s Komerční bankou a.s. z roku 2017 na čerpání ve výši úvěrového rámce do výše 460.000.000,00 Kč a zůstatkem k 31. 12. 2022 ve výši max. 350.000.000,00 Kč s úrokovou sazbou 3M PRIBOR + 0,00% p.a. V roce 2025 byly provedeny splátky jistiny ve výši 34.072.000,00 Kč. Zaplacený byly úroky ve výši 7 120 045,60 Kč. Zůstatek ke splácení k 31. 12. 2025 je 170 339 415,55 Kč.

2. Smlouva o úvěru s Komerční bankou a.s. z roku 2021 na čerpání ve výši úvěrového rámce do výše 400.000.000,00 Kč a zůstatkem k 31. 12. 2023 ve výši max. 200.000.000,00 Kč s úrokovou sazbou 3M PRIBOR + 0,00% p.a. V roce 2025 byly provedeny splátky jistiny ve výši 13.333.336 Kč. Zaplacený byly úroky ve výši 6 743 462,83 Kč. Zůstatek ke splácení k 31. 12. 2025 je 173 333 328 Kč.
3. Smlouva o kontokorentu s Československou obchodní bankou a.s. z roku 2023 do výše 385.400.000 Kč, s dobou trvání do 31.12.2025 (úhrada do tohoto data), s úrokovou sazbou: nečerpání 0% p.a; čerpání O/N PRIBOR + 0,05% p.a. – kontokorent zatím nebyl čerpán.

Oblast financování je zohledněna v přílohách A19_uvery_SMO_k_31_12_2025 a A20_zadluzenost_rozpocetu_mesta_k_31_12_2025. Zadluženost v souvislosti s rozpočtovou odpovědností obsahuje příloha A21_ukazatel_SIMU_2025.

3 HOSPODAŘENÍ S MAJETKEM

	stav k 31.12.2024 v Kč	přírůstky v Kč	úbytky v Kč	stav k 31.12.2025 v Kč
Software	86 430 235,61	6 047 647,39	-5 393 235,56	87 084 647,44
Drobný dlouhodobý nehmotný majetek	14 048 647,67	279 303,14	-28 206,60	14 299 744,21
Ostatní dlouhodobý nehmotný majetek	90 204 888,11	1 433 078,00	-1 747 516,60	89 890 449,51
Stavby	5 383 359 971,58	126 929 343,28	-84 791 938,83	5 425 497 376,03
bytové domy a bytové jednotky	338 869 203,26	0,00	0,00	338 869 203,26
bytové domy a bytové jednotky- majetek v zástavě	0,00	0,00	0,00	0,00
stavby	85 088 353,08	1 133 467,20	-750 449,86	85 471 370,42
budovy pro služby obyvatelstvu	1 258 470 651,19	24 819 382,84	-76 627 597,63	1 206 662 436,40
jiné nebytové domy a nebytové jednotky	317 772 073,43	16 342 759,66	0,00	334 114 833,09
komunikace a veřejné osvětlení	1 622 916 733,02	34 405 484,35	-167 250,35	1 657 154 967,02
jiné inženýrské sítě	653 341 542,99	10 196 588,89	-960 174,99	662 577 956,89
ostatní stavby	1 106 901 414,61	40 031 660,34	-6 286 466,00	1 140 646 608,95
Samostatné movité věci a soubory movitých věcí	486 876 662,67	58 525 967,93	-60 550 751,29	484 851 879,31
energetické a hnací stroje	83 835 068,63	280 715,64	0,00	84 115 784,27
pracovní stroje a zařízení	126 716 400,90	26 560 856,30	-46 725 305,00	106 551 952,20
výpočetní technika	204 551 535,00	17 672 207,14	-11 578 133,29	210 645 608,85
dopravní prostředky	50 939 034,10	7 208 934,85	-2 167 332,00	55 980 636,95
inventář	20 834 624,04	6 803 254,00	-79 981,00	27 557 897,04
Drobný dlouhodobý hmotný majetek	115 556 330,38	25 452 776,75	-22 317 081,36	118 692 025,77
Ostatní dlouhodobý hmotný majetek	1 826 362,91	127 233,41	0,00	1 953 596,32
Pozemky	2 446 638 144,49	11 250 341,16	-16 584 218,33	2 441 304 267,32
lesy	995 419,00	58 476,00	-1 053 895,00	0,00
zahrady, pastviny, louky, rybníky	616 473 711,47	6 563 391,00	-12 009 568,00	611 027 534,47
pozemky - zastavěná plocha	1 782 786 252,67	4 628 474,16	-2 824 706,62	1 784 590 020,21
pozemek - zastavěná plocha - pozemek v zástavě	746 119,00	0,00	-695 961,00	50 158,00
ostatní pozemky	45 636 642,35	0,00	-87,71	45 636 554,64
Kulturní předměty	17 589 488,50	98 000,00	0,00	17 687 488,50
Dlouhodobý hmotný majetek určený k prodeji	23 239 610,50	20 101 296,04	-30 714 051,54	12 626 855,00

pozemky	23 239 610,50	20 101 296,04	-30 714 051,54	12 626 855,00
Nedokončený dlouhodobý nehmotný majetek	1 458 822,85	7 480 725,39	-7 480 725,39	1 458 822,85
software	0,00	6 047 647,39	-6 047 647,39	0,00
nad 60.000,-	597 338,00	1 433 078,00	-1 433 078,00	597 338,00
sdílené prostředky - cyklo Otice	0,00	0,00	0,00	0,00
sdílené prostředky - cyklo Jakartovice	861 484,85	0,00	0,00	861 484,85
Nedokončený dlouhodobý hmotný majetek	311 976 350,03	422 389 253,69	-219 770 188,10	514 595 415,62
stavební	305 137 198,68	372 167 827,98	-166 772 642,94	510 532 383,72
strojní	4 740 195,00	42 816 867,30	-45 582 701,75	1 974 360,55
služebnost	0,00	127 233,41	-127 233,41	0,00
pozemky	322 743,00	7 179 325,00	-7 189 610,00	312 458,00
kulturní předměty	0,00	98 000,00	-98 000,00	0,00
opravné položky	1 776 213,35	0,00	0,00	1 776 213,35
Požizovaný dlouhodobý finanční majetek	0,00	5 650 000,00	-5 650 000,00	0,00
Poskytnuté zálohy na DNM	0,00	0,00	0,00	0,00
Poskytnuté zálohy na DHM	597 011,40	3 528 533,91	-372 626,82	3 752 918,49
Majetkové účasti v osobách s rozhodným vlivem	315 428 000,00	116 966 000,00	-877 000,00	431 517 000,00
Ostatní dlouhodobý finanční majetek	4 849 100,00	2 484 900,00	0,00	7 334 000,00
CELKEM	9 300 079 626,70	808 744 400,09	-456 277 540,42	9 652 546 486,37

Přírůstky majetku jsou: nákup budov a staveb, nákup samostatných předmětů, zařazení z účtu technického zhodnocení, bezúplatné převzetí od příspěvkové organizace, bezúplatný převod od cizího subjektu, delimitace dle právního předpisu, přijaté dary, převod na jiné středisko (ORJ) a účetní opravy.

Úbytky obsahují: vyřazení z důvodu opotřebení, prodej, převod příspěvkové organizaci, bezúplatné převedení cizím subjektům, převod na jiné středisko, poskytnuté dary, účetní opravy, snížení ceny.

Statutární město Opava odepisovalo majetek rovnoměrnými odpisy a jejich výše byla 175 689 898,49 Kč.

Odpisy se kumulují do opravek, které by měly vyjadřovat postupné opotřebení majetku. Dochází ke korekci pořizovací hodnoty majetku na hodnotu, která vyjadřuje skutečnost, že se nejedná o majetek úplně nový, ale o majetek, který je již delší dobu používán. Tím se získávají přesnější informace o hodnotě majetku vykazovaného v rozvaze.

Dále jsou odpisy nákladovou položkou umožňující vyjádřit, jaké zdroje by měly být vytvářeny k zajištění reprodukce majetku. Situace, kdy účetní jednotka není schopna svými výnosy pokrýt odpisy majetku, znamená, že se upřednostňuje běžná spotřeba před dlouhodobějšími investicemi a nevytvářejí se zdroje k možné obnově majetku. V tomto smyslu se odpisy stávají důležitou kalkulační veličinou.

název majetku	minulá léta	tvorba 2025	úbytek 2025	stav k 31.12.2025
software	73 843 392,50	-81 310,00	2 206 417,00	75 968 499,50
drobný dlouhodobý nehmotný majetek	14 048 647,67	-28 206,60	279 303,14	14 299 744,21
ostatní dlouhodobý nehmotný majetek	54 568 847,88	-1 747 516,60	3 220 239,60	56 041 570,88
stavby	2 186 917 683,39	-78 254 335,35	140 260 793,96	2 248 924 142,00

samostatné movité věci a soubory movitých věcí	300 602 501,26	-15 524 656,61	32 417 058,09	317 494 902,74
drobný dlouhodobý hmotný majetek	115 556 330,38	-22 317 081,36	25 452 776,75	118 692 025,77
ostatní dlouhodobý hmotný majetek (účet 029)	127 559,04	0,00	41 067,00	168 626,04
CELKEM	2 745 664 962,12	-117 953 106,52	203 877 655,54	2 831 589 511,14

4 MĚSTSKÉ ČÁSTI

Městským částem je stanoven rozpočet dle výpočtu, který je schválen v rámci Statutu města. Pokud městské části finanční prostředky nespotřebují, nespotrebované finanční prostředky jsou převedeny v plné výši do následujícího roku, spolu s nezapojenými příjmy (skutečnost příjmů, pokud již nebyly zapojeny do rozpočtu běžného roku). V roce 2025 městské části v rámci schváleného rozpočtu disponovaly s finančními prostředky ve výši 67 784 000 Kč. Po finančním vypořádání 2024 a úpravách rozpočtu 2025 se tento objem navýšil na 106 335 522,62 Kč. Skutečnost dosáhla výše 53 781 150,54 Kč. Kromě záležitostí, které si městské části spravují a financují ze svých rozpočtů, jsou záležitosti, které spravuje SMO jako celek. Jedná se zejména o financování škol a školek, MHD, správa majetku prostřednictvím Technických služeb Opava (komunikace, chodníky, cyklostezky, hřbitovy, veřejné osvětlení), velké investice. Celkové výdaje městských částí, které jsme schopni z ekonomického software SMO vyčíslit (včetně vlastních rozpočtů městských částí dosáhla výše 115 008 444,73 Kč. Detailní rozpis výdajů obsahuje příloha A41_celkove_vydaje_mestkse_casti_2025.

5 POVODNĚ

14. a 15.09.2024 postihly město Opava povodně. Škody po povodni se stále napravují. Níže je uveden rámcový přehled výdajů a příjmů týkajících se zářijových povodní 2024 – rok 2024 a 2025. Konečná bilance bude známá až po termínu, do kdy můžeme žádat o pojistné plnění, tj. po 14.09.2027.

	v Kč	2024	2025
výdaje			
opravy aj. (ORG 000****27****, bez účelových UZ)		43 350 287,36	163 896 713,16
prvotní náklady (UZ 916, ORG 0002981000000)		120 000 000,00	
prvotní náklady (včetně 20 tis. podpory, ORG 0002981000000)		33 170 052,41	2 320 000,00
pomoc domácnostem (max. 40 tis, Kč/domácnost, UZ 90002)**		13 880 000,00	70 360 000,00
ŽIVEL 1 (UZ 17101)*			97 860 236,73
NSA (UZ 62505)			23 063 245,30
podpora zaměstnanců ve školství (33097)			8 924 560,00
hasiči - dary (UZ 14022)*			1 486 700,00
zmírnění škod - lesní cesty (UZ 29033)			2 815 750,00
celkem		210 400 339,77	370 727 205,19
příjmy			
pojistné plnění (UZ 44)		118 000 000,00	29 660 800,00
pomoc domácnostem (max. 40 tis, Kč/domácnost, UZ 90002)		84 240 000,00	
přijaté dary (UZ 42)		8 157 530,74	3 756 013,00
vratky transferů na povodně		0,00	557 689,00
ŽIVEL 1 (UZ 17101)			123 540 477,36

NSA (UZ 62505)		23 063 245,36
podpora zaměstnanců ve školství (33097)		8 924 560,00
hasiči - dary (UZ 14022)		3 445 235,00
zmírnění škod - lesní cesty (UZ 29033)		2 815 750,00
celkem	210 397 530,74	195 763 769,72
saldo	-2 809,03	-174 963 435,47

* Rozdíl mezi výdaji a příjmy je označen na originálních dokladech, v době přijetí dotace již nešlo opravit v účetnictví. Tyto výdaje jsou v této tabulce obsaženy v neúčelových výdajích.

** V roce 2025 výdaj obsahuje vratku transferu ve výši 21 760 000 Kč.

6 OSTATNÍ

Jak již bylo výše zmíněno, přílohy k finančnímu vypořádání a k zapojení zůstatku základního běžného účtu z roku 2025 jsou obsaženy v přílohách Bxxx.

Oblast příspěvkových organizací - jejichž zřizovatelem je SMO - obsahují přílohy Cxxx. Materiál byl projednán na zasedání RMO dne 26.05.2025. Přílohy obsahují závěrky příspěvkových organizací, jejich hospodaření a inventarizační zprávy. Tuto část schvaluje rada obce a zastupitelstvo tuto skutečnost bere na vědomí.

Oblast obchodních společností SMO obsahují přílohy Dxxx.

7 SEZNAM POUŽITÝCH ZKRATEK

ORP Opava – obec s rozšířenou působností Opava

OZV – obecně závazná vyhláška

k.ú. – katastrální území

SMO – statutární město Opava

ZMO – Zastupitelstvo města Opavy

ZBÚ – základní běžný účet/účty

KB – Komerční banka a.s.

ČSOB – Československá obchodní banka a.s.

MHD – městská hromadná doprava

RMO – Rada města Opavy

SDV – souhrnný dotační vztah

ORJ – organizační jednotka – odbory magistrátu

MMO – Magistrát města Opavy

MČ – městská část

ORG – organizační členění – číslo akce

ODPA – odvětvové členění – dle oddílu a paragrafu

DHH – daně z hazardních her

FO – fyzická osoba

Zpracovatel: Bc. Andrea Hlávková, kolektiv oddělení rozpočtu a ekonomických agend a další kolegové